

# くっちゃん

広報  
5月号  
2021 No. 1108



倶知安町令和2年度下半期倶知安町の財政運営状況  
特集 5月6日(木)新庁舎で業務開始

 マチイロ

広報紙をスマホなどで  
閲覧できます



## 一表紙の写真について

写真は北陽小学校入学式で、マスク姿の新1年生が入場する様子です。今年の入学式も参加人数を制限するなどして挙行されましたが、式の中で先生から名前を呼ばれた新1年生は、元気いっぱい返事をしていました。



### 元気な学校生活を送ってもらうために

3月18日、町内小学校へ入学する新1年生のため、第一生命保険㈱札幌総合支社岩内営業オフィスからマスクやマスクケースなど各130個が寄贈されました。

(写真右：齊藤美保子オフィス長代理)



### 春から1年生 めくめくで修了式

3月21日、くっちゃん保育所めくめくで修了式が行われ、子どもたちは保護者が見守る中、修了証書を受け取り、これまで頑張ってきた成果や小学校で頑張りたいことを発表しました。



### アルpensスキー全国大会優勝！

全日本ジュニアスキー選手権大会 - 大回転K1女子 - において、岡田果穂さん（大会当時西小6年）が優勝を果たし、4月5日に町長室を訪れ、文字町長らに優勝報告を行いました。

# まちの話題

— PHOTO SPOT —



### チェンバロの演奏と歌声で春を感じる

小川原脩記念美術館で3月20日、ミュージアム・コンサートが開催され、チェンバロ奏者森洋子さんの演奏と、ソプラノ歌手次藤正代さんの歌声が、集まった観客を魅了しました。



### 新体制で今後も防火・防災のために

羊蹄山ろく消防組合の岡田秀孝消防長が3月31日付で退職。4月1日、同組合の管理者である文字町長から辞令が交付され、新たに高橋政博氏が消防長に就任しました。



### 新入学おめでとうございます

4月7日、倶知安中学校で入学式が挙行され、新1年生115名が、希望や期待などのさまざまな思いを胸に秘め、新たな学生生活をスタートさせました。

# 令和2年度下半期 倶知安町の 財政運営状況をお知らせします



地方自治法、財政事情説明書の作成及び公表に関する条例に基づき、3月31日までの令和2年度予算の収入・支出の状況と、町の財産や借金がどれだけあるのかをお知らせします。2年度決算は、5月末までの出納整理期間を経た後、町監査委員の監査、町議会の決算審査・審議を受けて確定します。

※金額は万単位で記載するため四捨五入・切り捨て・切り上げをしています

## 一般会計

| 区分                | 歳入          |             |        | 区分     | 歳出          |             |       |
|-------------------|-------------|-------------|--------|--------|-------------|-------------|-------|
|                   | 予算額         | 収入済額        | 予算対比   |        | 予算額         | 支出済額        | 予算対比  |
| 町税                | 31億8,758万円  | 32億1,948万円  | 101.0% | 議会費    | 9,292万円     | 8,981万円     | 96.7% |
| 地方譲与税             | 1億962万円     | 6,743万円     | 61.5%  | 総務費    | 54億7,783万円  | 29億9,285万円  | 54.6% |
| 利子割交付金            | 206万円       | 188万円       | 91.2%  | 民生費    | 22億3,654万円  | 19億9,778万円  | 89.3% |
| 配当割交付金            | 450万円       | 459万円       | 102.0% | 衛生費    | 7億7,484万円   | 6億7,631万円   | 87.3% |
| 株式等譲渡所得割交付金       | 300万円       | 566万円       | 188.6% | 労働費    | 2,300万円     | 2,262万円     | 98.4% |
| 法人事業税交付金          | 1,800万円     | 2,377万円     | 132.0% | 農林水産業費 | 2億6,073万円   | 2億2,710万円   | 87.1% |
| 地方消費税交付金          | 3億9,000万円   | 3億6,592万円   | 93.8%  | 商工費    | 4億2,998万円   | 4億789万円     | 94.9% |
| ゴルフ場利用税交付金        | 776万円       | 620万円       | 79.9%  | 土木費    | 18億2,826万円  | 15億1,823万円  | 83.0% |
| 自動車取得税交付金         | 0万円         | 0万円         | 0.0%   | 消防費    | 4億134万円     | 3億9,587万円   | 98.6% |
| 環境性能割交付金          | 900万円       | 644万円       | 71.5%  | 教育費    | 12億3,272万円  | 10億6,900万円  | 86.7% |
| 国有提供施設等所在市町村助成交付金 | 46万円        | 73万円        | 158.0% | 災害復旧費  | 78万円        | 0万円         | 0.0%  |
| 地方特例交付金           | 981万円       | 981万円       | 100.0% | 公債費    | 7億2,469万円   | 7億2,116万円   | 99.5% |
| 地方交付税             | 19億1,424万円  | 19億3,493万円  | 101.1% | 予備費    | 250万円       | 0万円         | 0.0%  |
| 交通安全対策特別交付金       | 235万円       | 272万円       | 115.8% | 合計     | 134億8,610万円 | 101億1,862万円 | 75.0% |
| 分担金及び負担金          | 6,398万円     | 4,964万円     | 77.6%  |        |             |             |       |
| 使用料及び手数料          | 1億7,513万円   | 1億7,141万円   | 97.9%  |        |             |             |       |
| 国庫支出金             | 28億6,675万円  | 23億7,764万円  | 82.9%  |        |             |             |       |
| 道支出金              | 4億6,891万円   | 3億8,410万円   | 81.9%  |        |             |             |       |
| 財産収入              | 1億4,817万円   | 1億5,572万円   | 105.1% |        |             |             |       |
| 寄附金               | 2億8,502万円   | 2億6,961万円   | 94.6%  |        |             |             |       |
| 繰入金               | 5億3,653万円   | 4億4,332万円   | 82.6%  |        |             |             |       |
| 繰越金               | 3億3,377万円   | 3億3,377万円   | 100.0% |        |             |             |       |
| 諸収入               | 5億9,034万円   | 5億5,779万円   | 94.5%  |        |             |             |       |
| 町債                | 23億5,911万円  | 3,990万円     | 1.7%   |        |             |             |       |
| 合計                | 134億8,610万円 | 104億3,246万円 | 77.4%  |        |             |             |       |

歳入・歳出については、4月から5月までの出納整理期間中に額の変動が見込まれます。

※1 町債は、起債対象事業費が確定してからの収入となるため、記載の金額に加え、4月以降に22億9,157万円の収入を予定しています

## 特別会計

| 会計名        | 収入予算額      | 収入済額       | 予算対比   | 支出予算額      | 支出済額      | 予算対比  |
|------------|------------|------------|--------|------------|-----------|-------|
| 国民健康保険事業   | 4億8,432万円  | 5億3,529万円  | 110.5% | 4億8,432万円  | 4億7,450万円 | 98.0% |
| 後期高齢者医療事業  | 1億8,913万円  | 1億8,815万円  | 99.5%  | 1億8,913万円  | 1億8,191万円 | 96.2% |
| 介護保険サービス事業 | 724万円      | 587万円      | 81.1%  | 724万円      | 587万円     | 81.1% |
| 公共下水道事業    | 7億7,380万円  | 5億9,883万円  | 77.4%  | 7億7,380万円  | 7億4,118万円 | 95.8% |
| 地方卸売市場事業   | 600万円      | 1,029万円    | 171.6% | 600万円      | 416万円     | 69.4% |
| 合計         | 14億6,048万円 | 13億3,844万円 | 91.6%  | 14億6,048万円 | 14億762万円  | 96.4% |

## 水道事業会計

| 区分    | 収入予算額     | 収入済額      | 予算対比  | 支出予算額     | 支出済額      | 予算対比  |
|-------|-----------|-----------|-------|-----------|-----------|-------|
| 資本的収支 | 6億4,091万円 | 5億5,403万円 | 86.4% | 6億4,091万円 | 5億5,403万円 | 86.4% |
| 収益的収支 | 3億7,803万円 | 3億6,541万円 | 96.6% | 3億1,240万円 | 2億7,734万円 | 88.7% |

町の財産・基金(貯金)・町債(借入金)の状況 (令和3年3月31日現在人口14,826で算出)

|   |   |   |   |   |
|---|---|---|---|---|
| <br><b>土地</b><br><br><b>1,667万5,120㎡</b><br>札幌ドーム(約55,000㎡)<br>約303個分に相当します | <br><b>建物</b><br><br><b>12万7,470㎡</b> | <br><b>車両</b><br><br><b>45台</b> | <br><b>基金(貯金)</b><br><br><b>19億8,800万円</b><br>(町民1人当たり)<br>13万4千円 | <br><b>町債(借入金)</b><br><br><b>142億6,745万円</b><br>(町民1人当たり)<br>96万2千円 |
|---|---|---|---|---|

# 住民利用の多い窓口を1階に

## 福祉・介護保険・健康のこと (⑦)

福祉医療課社会福祉係 ☎ 55 - 6115  
 (障がい者福祉・生活保護など)  
 高齢者介護保険係 ☎ 21 - 2767  
 (高齢者福祉・介護保険など)  
 地域包括支援センター ☎ 23 - 0500、23 - 0100  
 (在宅福祉・成年後見制度など)  
 ☎ 22 - 1144  
 保健指導係 (健康診査・健康相談など)  
 ワクチン接種推進係 (新型コロナワクチン接種など)

保健福祉会館  
から新庁舎へ

## 子育て・子育て・母子の健康のこと (⑦)

こども未来課こども支援係 ☎ 55 - 6116  
 (児童福祉・児童手当・子育て支援など)  
 母子保健係 ☎ 22 - 1144 (母子の心と体の健康など)

こども未来課を新設

## 支払いのこと (⑧)

出納室 (税金・住宅使用料・水道料金の納入など)  
 ※新庁舎には北洋銀行派出所はありません

1階配置図

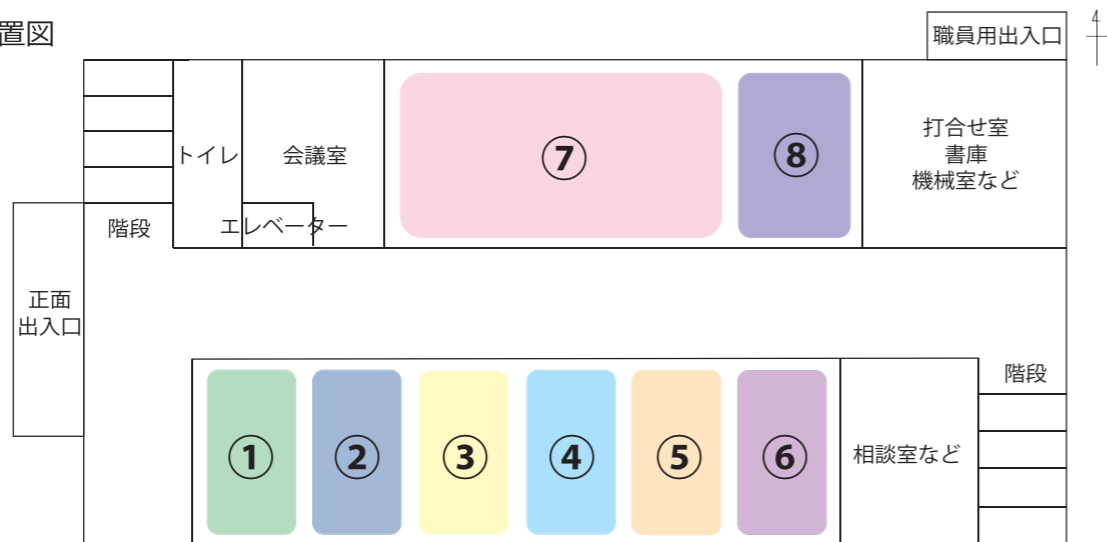

## 住民票・戸籍のこと (①)

住民環境課住民係 ☎ 56 - 8007  
 (国民年金・マイナンバー・印鑑証明など)

## 水道のこと (④)

水道課総務係 ☎ 56 - 8013 (水道料金・使用開始など)  
 下水事務係 ☎ 56 - 8014 (下水道など)

## 町内会・交通安全・ごみのこと (②)

住民環境課生活安全係 ☎ 56 - 8005  
 (町内会・交通安全・日本赤十字など)  
 環境対策室 ☎ 56 - 8008  
 環境係 (ごみ・環境など)  
 地域衛生係 (墓地・浄化槽・犬の登録など)  
 廃棄物業務係 (清掃センターなど)

## 住宅のこと (⑤)

建設課住宅係 ☎ 56 - 8009  
 (町営住宅入居手続き・住宅建設補助など)

## 国民健康保険・医療費のこと (③)

福祉医療課国保医療係 ☎ 56 - 8006  
 (国保・後期高齢者医療制度など)

## 税金のこと (⑥)

税務課住民税係 ☎ 56 - 8003  
 (住民税・法人町民税・軽自動車税など)  
 資産税係 ☎ 56 - 8004  
 (土地・家屋の評価証明など)  
 納税対策室 ☎ 56 - 8002  
 (税の徴収・納税相談・宿泊税など)

# 5月6日(木) 新庁舎で業務開始

今年3月に完成した役場新庁舎での業務が、5月6日(木)に始まることから、今月号の特集では、各階に設置する窓口について紹介します。

なお、新庁舎では、これまで本庁舎に設置していた課に加え、別庁舎に設置していた「福祉医療課」と「建設課」が集約される他、4月の機構改革で新設した「こども未来課」と、まちづくり新幹線課商工労働・企業誘致係と観光課が統合した「観光商工課」の一部も設置します。

と「建設課」が集約される他、4月の機構改革で新設した「こども未来課」と、まちづくり新幹線課商工労働・企業誘致係と観光課が統合した「観光商工課」の一部も設置します。

## こんなときは2階・3階で

役場分庁舎から移転  
 道路管理・除排雪のこと (2階)  
 建設課 ☎ 56 - 8011  
 (町道の管理・除排雪・公園管理・地籍図など)

新幹線・都市計画のこと (2階)  
 まちづくり新幹線課 ☎ 56 - 8012  
 (新幹線・都市計画・景観・建築指導など)

防災のこと (2階)  
 総務課 ☎ 56 - 8000  
 (総務全般・ふるさと納税・防災・庁舎管理など)

農業・山林のこと (2階)  
 農林課 ☎ 56 - 8010  
 (農業・畜産の振興・山林など)  
 農業委員会 ☎ 56 - 8017  
 (農地の賃貸借・売買・転用など)

課名が変わりました  
 商工業の振興のこと (2階)  
 観光商工課 ☎ 56 - 8012  
 (事業者支援・じゃが祭りなど)  
 ※観光のことは観光商工課観光係  
 まで ☎ 23 - 3388

議会のこと (3階)  
 議会事務局 ☎ 56 - 8016  
 (議会運営・監査など)

小・中学校のこと (2階)  
 学校教育課 ☎ 56 - 8018  
 (就学支援や小中学校の施設管理など)

じゃがりん号・広報紙のこと (2階)  
 総合政策課 ☎ 56 - 8001  
 (地方創生・ファイターズ応援大使・公共交通・広報紙など)



▲議場の様子

## これまでの施設から変わらないこと

社会教育のこと (社会教育課)  
 文化福祉センター (文化振興・社会教育など)  
 ☎ 22 - 0230  
 総合体育館 (体育振興・体育施設の管理など)  
 ☎ 22 - 2288  
 小川原脩記念美術館 ☎ 21 - 4141  
 倶知安風土館 ☎ 22 - 6631

観光のこと (観光商工課)  
 サン・スポーツランドくっちゃん (観光振興など)  
 ☎ 23 - 3388

## 旧庁舎解体工事がはじまります

5月中旬から8月中旬まで旧庁舎の解体工事をを行い、工事終了後は引き続き、駐車場の造成工事を10月下旬まで行います。

期間中は、駐車場の利用台数が少なくなるなど、ご不便をお掛けしますが、住民の皆さまのご理解とご協力をお願いします。

また、5月9日(日)には、旧庁舎の備品をお譲りする「事務用備品譲渡会」を実施します。詳細は10ページをご覧ください。

☎ 総務課 ☎ 56 - 8000

## 24時間いつでもどこでも納付できます 町税のクレジット納付が変更になります

クレジットカード納付による町税の支払いは、これまでヤフー株式会社の「ヤフー公金支払い」で可能でしたが、今年度から、株式会社エフレジの「F-REGI 公金支払い」に変更になります。

- 納付方法／  
パソコン・スマートフォンなどで、町 HP から専用サイトへアクセスすると納付手続きに進めます  
※納付には納付書（納付書番号・確認番号）が必要になります。また、システム利用料が別途かかります（利用者負担）
- 納付できる税目／  
町道民税（普通徴収）・固定資産税・都市計画税・国民健康保険税・軽自動車税（種別割）



F-REGI へのアクセスはこちら（町 HP にアクセスします）

なお、クレジット納付では領収書が発行されず、納付確認に3週間程度かかります。領収書が必要な場合や、車検などの手続きのために納付後すぐに納税証明書が必要な場合は、納付書に記載された各金融機関またはコンビニエンスストアで納付してください。

**インターネットバンキングで納付できるようになります**

今回の「F-REGI 公金支払い」サービスへの変更により、新たにインターネットバンキング「Pay-easy（ペイジー）」でも24時間納付できるようになります。

ペイジーは、三井住友銀行や三菱 UFJ 銀行など350以上の金融機関に対応しています。  
※事前に金融機関へのインターネットバンキングの利用申し込みが必要です



※詳細は町 HP（左の QR コード）をご覧ください  
☎ 税務課納税対策室 納税係 ☎ 56 - 8002

## 北海道 179 市町村応援大使プロジェクト 選手パネルが小中学校に出張

役場ホールに展示していた中田翔選手・平沼翔太選手の等身大パネルが、以下のとおり、町内小中学校および総合体育館に出張しています。

| 場 所       | 展示期間            |
|-----------|-----------------|
| 西小学校      | 5月10日(月)～14日(金) |
| 西小学校 榊山分校 | 5月17日(月)～21日(金) |
| 倶知安中学校    | 5月24日(月)～28日(金) |
| 総合体育館     | 5月29日(土)～       |



※倶知安小学校・北陽小学校・東小中学校への出張は4月に実施済

**応援大使プロジェクト5月の予定**  
みんなで一緒に応援しよう「応援大使観戦ツアー」  
■試合日／5月8日(土)（申込受付終了）  
「倶知安町」の名前入りユニフォームで選手がプレー  
■期間／北海道シリーズ 2021 WE LOVE HOKKAIDO  
4月23日(金)～5月16日(日)

☎ 総合政策課 ☎ 56 - 8001

## 5月の南児童館は新しいものがたくさん！ ミニアスレチックが登場

**南児童館がジャングルに変身！**  
海がメインテーマだった南児童館は5月より心機一転！  
生い茂るジャングルの中にある動物を君は何匹探すことができるかな？ぜひ、南児童館に探検しに来てね。

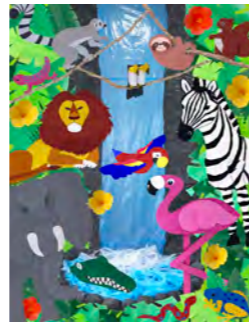

### 未就園児限定ミニアスレチックが新登場！

幼児期の全身運動は体力や運動能力の向上に良いとされています。滑り台やトランポリンを使って全身運動を楽しもう！

※ミニアスレチックは午前中のみ使用可能です  
■幼児開放／10時～16時、月水金は全館、  
火木は1階のみ開放(12時～13時は使用不可)  
☎ 南児童館 ☎ 22 - 0419 ※詳細は町 HP にて



## くっちゃんコロナワクチン NEWS No.2 5月中旬からワクチン接種が始まります

4月下旬に新型コロナワクチンが本町に届きました。昨今の高齢者施設内でのクラスター感染防止という観点から、まずは、町内の高齢者福祉施設の入所者などへの接種を開始します。

また、5月中旬からの接種については、5月以降のワクチン入荷をふまえながら、65歳以上の方を優先として進めていきます。

接種の日程については「接種日程案内通知」として、ワクチンの入荷数を考慮しながら、一斉送付ではなく、順次お知らせしていきますので、ご理解とご協力をお願いします。

■施設などに入所されている方／  
接種対象者の接種券を家族などが持っている場合は、施設で接種券を使用する必要があるため、入所先の施設かコールセンターに連絡ください

- 確認事項／  
・届いた接種券はそのまま保管し、接種時にご持参ください  
・接種日程案内通知が届いたら、日程を確認し、都合の悪い場合はコールセンターへ連絡を  
☎ コールセンター ☎ 0570-023377  
※接種券が届いていない場合もコールセンターへお問い合わせください

**感染予防対策を徹底しましょう**

- 手洗い 
- マスクの着用 
- 規則正しい生活 
- バランスの良い食事 

■混雑状況揭示期間／  
満開予測1週間前程度から開始  
(5月25日以降の予定)  
■開花・混雑状況確認サイト／  
<https://www.niseko.co.jp/news/2021/sakura2021> または  
以下の QR コードから  
☎ 倶知安観光協会 ☎ 22 - 3344



三島さんがご好意で一般開放している自宅の芝ざくら庭園には、満開の時期になると多くの方が訪れています。  
今年もきれいな芝ざくらが楽しめる時期が近づいています  
が、新型コロナウイルス感染症拡大防止の観点から、見学の際は「密」を避ける行動をお願いします。



## 三島さん宅の芝ざくら 見学は混雑を避けて

倶知安町少年消防クラブが、令和2年度優良少年消防クラブ・指導者表彰において、特に優良な少年消防クラブとして認められ、総務大臣賞を受賞しました。  
昨年度で50周年を迎えたクラブであり、永きにわたり地域における防火防炎啓発に寄与していることなどが評価されました。  
当クラブでは、幼少期から火災予防の思想を育むため、火災実験や火災体験、初期消火訓練などを行い、火災予防や火災の恐ろしさについて学習をしています。  
また、防災宿泊体験学習会を開催するなどの防災学習を通じて、大規模災害時に必要となる共助の意味を理解してもらい、防災力の向上にも努めています。



## 少年消防クラブが 総務大臣賞受賞

# 暮らしの i Information

## 募集

### 会計年度任用職員募集

保健師または管理栄養士、栄養士 1名

■応募資格／保健師または管理栄養士、栄養士の資格のある方

■申込方法／履歴書に保健師免許または管理栄養士・栄養士免許証および普通運転免許証の写しを添えて提出

■申込期限／5月21日(金)

■福祉医療課保健指導係

☎22-1144

### 児童支援員 若干名

■応募資格／児童福祉に関心のある方

■任用期間／任用日～翌年3月31日

■業務内容／遊びを通じた生活指導

■勤務時間／平日は10時～18時または13時～16時、土曜・長期休暇期間は8時～18時の間でシフト制

■勤務場所／放課後児童クラブおよび北児童館

■賃金・待遇／月額11万～15万円程度、期末手当・社会保険・雇用保険・通勤手当有

■申込方法／履歴書と免許証の写

し、ハローワークの紹介状を提出

■児童支援員補助 若干名

■応募資格／児童福祉に関心のある方

■任用期間／任用日～翌年3月31日

■業務内容／児童支援員の補助業務

■勤務時間／平日は14時～18時、長期休暇期間は8時～14時または14時～18時、小学校の授業時間により変更有。週20時間未満

■勤務場所／放課後児童クラブか北児童館または南児童館

■賃金／時給897～1019円

■申込方法／履歴書とハローワークの紹介状を提出

※空いた時間や長期休暇期間だけ仕事を希望する方は事前に要相談

■子ども未来課子ども支援係

☎55-6116

油谷 賢次 ☎090-8903-3403

名畑 由美 ☎22-1177

パークゴルフ教室の開催

■期間／オープン日から10月31日まで

■日時／受講者の希望する日

■場所／旭ヶ丘公園パークゴルフ場

■対象／これから始めたい・体験したい方で町内在住の個人またはグループ

■内容／パークゴルフの遊び方、コースのまわり方、マナーと簡単なルール

■参加料／無料

■講師／日本パークゴルフ協会指導員およびアドバイザー

■申込／問い合わせにより随時受付

※道具貸出可(無料)

■事務局(中田) ☎22-4985、

☎090-7516-5678

パークゴルフ場管理棟

☎23-3789

自動車税種別割の納期限について

自動車税種別割は毎年4月1日現在に自動車をお持ちの方が納める道

税です。コンビニ・クレジットカード(インターネット利用のみ)でも納税できます。5月に納税通知書を

発布しますので、納期限までに納税をお願いします。

■後志総合振興局税務課

☎23-1331

労働者生活資金貸付制度

■目的／労働者の福利厚生資金として生活資金の貸付を行い、その生活の安定と向上を図ります

■緊急地震速報を有効活用して身の安全を守りましょう

緊急地震速報は、地震発生直後に各地での強い揺れの到達時刻や震度を予想した結果、震度5弱以上の揺れが予想された場合に、テレビや携帯電話により、震度4以上が予想される地域の住民へ可能な限り素早くお知らせする情報です。

緊急地震速報から、強い揺れが来るまでには数秒程度しかなく、場合

によっては数秒程度しかなく、場合

によっては数秒程度しかなく、場合

によっては数秒程度しかなく、場合

によっては数秒程度しかなく、場合

によっては数秒程度しかなく、場合

情報の掲載を希望される場合はご相談ください  
※掲載希望月の前月10日までに総合政策課広報広聴係へ要連絡

## 納税だより

町道民税・軽自動車税のこと 住民税係 ☎56-8003  
税金の納付方法、納税相談のこと 納税係 ☎56-8002  
宿泊税のこと 宿泊税係 ☎56-8002  
固定資産税のこと 資産税係 ☎56-8004

【軽自動車税種別割・固定資産税の納付書発行】

～第1期の納期限は5月31日(月)～

令和3年度の納付書は5月上旬に発送予定です。納期内納付にご協力ください。

【軽自動車税種別割の減免】

～申請は5月24日(月)までに～

身体に障がいがあり、歩行が困難な人が所有する軽自動車などは申請によって税金の減免を受けることができます。(ただし、自動車税種別割や他の軽自動車などで減免を受ける場合は不可)

申請するときは①印鑑②障害者手帳③運転免許証④軽自動車税種別割の納付書⑤マイナンバーのわかるものを持って、お早めに住民税係(窓口⑥)までお越しください。

【口座振替が便利です】

新たに口座振替納付を希望される方は、①納税通知書②預金通帳③その通帳に使用している印鑑を持って、振替希望口座のある金融機関に行き、窓口にある「預金口座振替依頼書」(郵便局は「自動払込利用申請書」)に必要事項を記入するだけで申込できます。

納期限の1カ月前までにお申し込みください。

■税務課納税対策室納税係 ☎56-8002

### Mr.Youtai Jr.JAZZ SCHOOL 第8期生募集

初心者歓迎・楽器レンタル可。

■対象／小・中・高校生

■練習日／月に2回程度

■会費／月額500円

■受付期間／5月14日(金)まで(その後も随時募集)

■開校日／5月16日(日)

■Mr.Youtai Jr.JAZZ SCHOOL 運営委員会

古谷 ☎090-9759-1981

岡崎 ☎080-6291-3346

## 周知

### 令和3年度調理師試験実施

■試験日時・場所／8月25日(水)13時

30分～16時・札幌市

■受験資格／学校や病院、飲食店などで、2年以上の調理業務経験の

ある者(令和3年5月21日時点)。

詳細は問い合わせ

■受付期間／5月10日(月)～21日(金)

■受験案内(願書)は俱知安保健所

または道HPより入手可能です。

■http://www.pref.hokkaido.lg.jp/hf/kth/kak/tkn/sikaku/

chourishi-shiken-home.htm

■俱知安保健所企画総務課企画係

☎23-1952

### クリーン作戦の実施について

身近な地域をきれいにして春を迎えませんか。

今年も多くの町内会・団体がク

リーン作戦の実施を予定しています

ので、声掛けがあった際にはぜひご

参加ください。事前に印鑑を持参の

上、申請することで、専用袋を配布

するほか、集めたごみを当日(時間

により翌日以降)に町が収集します。

職場単位や少人数のグループでも

構いませんのでご協力をお願いします

す。マスク着用などの感染対策をお

願いします。

■住民環境課環境対策室 ☎56-8008

■緊急地震速報を有効活用して身の安全を守りましょう

緊急地震速報は、地震発生直後に

各地での強い揺れの到達時刻や震度

を予想した結果、震度5弱以上の揺

れが予想された場合に、テレビや携

帯電話により、震度4以上が予想さ

れる地域の住民へ可能な限り素早く

お知らせする情報です。

緊急地震速報から、強い揺れが来

るまでには数秒程度しかなく、場合

によっては数秒程度しかなく、場合

### 狩猟免許の取得経費補助

町では、農作物への被害防止のた

め有害鳥獣の捕獲に必要な狩猟免許

を新たに取得した方に、取得に要し

た経費の一部を補助します。

■狩猟免許の種類／第一種銃猟免許、

わな猟免許

■対象条件／俱知安町の住民基本台

帳に記録のある方、猟友会に入会

し、町が行う鳥獣捕獲に5年間従

事する方、町税に滞納がない方

■補助対象経費／狩猟免許試験申請

手数料など

■補助金額／補助対象経費の8割

■農林課畜産林政係 ☎56-8010

### 中退共制度で存じですか

「中退共制度」は国がバックアッ

プする、中小企業の加入しやすい退

職金制度です。

■掛金は全額非課税、一部を国が助

成、手数料も不要で有利です

■社外積立型なので管理の手間がか

かりません

■パートタイマーや家族従業員も加

入できます

■他の退職金や企業年金制度との資

産移換も可能です

●(独)勤労者退職金共済機構中小企業退職金共済事業本部  
☎03-6907-1234

夜のお店応援プレミアム商品券  
利用期間について



夜のお店応援プレミアム商品券  
商品券の利用期間は5月31日までとなります。期間中にどうぞご利用ください。

●国保税や後期保険料などの減額・免除について  
●観光商工課 ☎56-8012

新型コロナウイルス感染症の影響により相当程度収入が減少したなど、一定の要件を満たす世帯は、国民健康保険税(国保税)や後期高齢者医療保険料(後期保険料)で減額や免除を受けられる場合があります。

●行政相談委員の委嘱について  
令和3年4月1日付けで、次の方が総務大臣から行政相談委員に委嘱されました。

加藤 修 さん  
中島 由布 さん  
行政相談委員は、無報酬のボランティアとして、国民の皆さんから、

国の行政活動全般に関する苦情や相談を受け付け、相談者への助言などを行っています。

相談は無料で秘密は厳守します。お気軽にご相談ください。

●函館行政監視行政相談センター  
☎0570-090-110

●絵本館まつり「読書を楽しむオリジナルしおりづくり」  
期間中は絵本館でオリジナルのしおりが手作りできます。詳しくは今月号のチラシをご覧ください。

●期間/5月2日(日)~5月11日(火)  
●社会教育課 ☎22-4151

●交通遺児育英会奨学金制度  
保護者が交通事故で死亡または重度後遺障害などとなり働けず、経済的に就学が困難な生徒・学生が対象となります。奨学金を希望される方、詳しく知りたい方はご連絡ください。

●プレハブ・コンテナなどの設置を検討されている方へ  
プレハブ・コンテナなどは建築基準法の「建築物」になり、夏・冬期間など期間を限定して営業するお店であっても、原則、建築確認申請が必要になります。

●3月の主な事件簿  
●盗難事件の発生  
●3月の主な交通事故  
●3日、施設の駐車場内において、車両同士の衝突事故が発生しました。

●消防署からのお知らせ  
山菜取りによる遭難に注意しましょう

●山菜取りによる遭難に注意しましょう  
これからの季節は、雪解けとともに山菜を採りに山へ出掛ける機会が多くなると思います。山菜採りに伴う遭難事故を防ぐため、次のことに注意しましょう。

- 単独での入山は避けてください
- 目立つ色の服装を心掛けてください
- 携帯電話や笛などを携帯してください
- 行き先や帰宅時間を家族などに伝えてください
- 体調が優れないときは、入山を控えてください

また、林野火災を防ぐため、たばこの投げ捨ては絶対にしないようにしましょう。

|     | 令和3年 | 令和2年 |
|-----|------|------|
| 火災  | 0件   | 2件   |
| 救急  | 208件 | 297件 |
| 救助  | 21件  | 15件  |
| その他 | 33件  | 26件  |

●まちの事件簿  
●盗難事件の発生  
●3月の主な交通事故  
●4日、町道において、車両同士の接触事故が発生しました。

●盗難事件の発生  
●3月の主な交通事故  
●4日、町道において、車両同士の接触事故が発生しました。

●3月の主な交通事故  
●3日、施設の駐車場内において、車両同士の衝突事故が発生しました。

|    | 令和3年 | 令和2年 |
|----|------|------|
| 人身 | 10件  | 10件  |
| 物損 | 195件 | 235件 |
| 死者 | 1名   | 0名   |

### 消費者コーナー

倶知安消費者協会

5月は全国消費者月間です  
本年の統一テーマ「消費で築く、新しい日常」

- ①一向に収束しないコロナ禍を利用した悪質商法による被害者を守りましょう
- ②成年年齢を18歳から引き下げる民法改正に便乗した契約トラブルや大手携帯電話会社を名乗り不当な金銭を要求する詐欺が発生しています
- ③今年4月に消費税込みの総額表示が義務化されました。それに伴う値上げなど、消費者保護の役割は大きくなっています

●消費生活相談室(公民館1階団体室)  
●月・水・金曜日10時~15時 ☎23-1522

●旧庁舎の備品お譲りします  
「事務用備品譲渡会」  
日時/5月9日(日)9時~17時  
受付場所/旧庁舎正面玄関  
対象/町民および町内事業所  
譲渡備品/事務機・収納キャビネットなど(販売目的での譲渡不可)

●倶知安町奨学金制度の申込期限は5月31日(月)まで  
倶知安町奨学金制度の申請をされる方は、必要書類を揃えて、教育委員会に申請してください。申請書類は学校教育課で配布している他、町のHPからもダウンロードできます。

●現在制度を受けている方も改めて申請が必要(この奨学金は返済不要、他の奨学金との重複受給不可)

### 退任のついで

●岩内ひまわり基金法律事務所  
●岩内ひまわり基金法律事務所 弁護士 金丸 哲大  
☎0135-61-4777  
FAX 0135-61-4888

●岩内ひまわり基金法律事務所の所長を退任することとなりました。平成30年に赴任してから3年間、無事に任期を終えることができるのも、倶知安町や岩内町をはじめとする地域の皆さまに支えていただいたおかげであり、この場をお借りして厚くお礼申し上げます。

●この1年あまり、世の中は新型コロナウイルス感染症(ほんろう)に翻弄され続けました。ようやくワクチン接種が開始されたものの、感染力が強いとされる変異型に対する有効性や、副反応など、情報が不足している部分も多く、不安の解消には至っていません。いまだに続く感染者やその家族などに対する偏見差別は、「感染している可能性のある人を社会から排除して、不安を少しでも解消したい」という気持ちの表れなのでしょう。

●けれど、無症状患者も存在する新型コロナウイルス感染症は、感染者と判明した人を社会から排除しても感染リスクを無くすることはできません。どんなに心配をしても、どんなに気を付けても、感染を100%防ぐことはほとんど不可能で、自分や自分の家族がいつ感染してもおかしくないものなのです。

●そうだとすると、今苦しんでいる他人のためだけではなく、明日病気になるかもしれない自分自身のためにも「排除」ではなく「共助」、つまり苦しんでいる人に手を差し伸べるような社会を作ることが大切ではないでしょうか。倶知安町の皆さんが、そのような助け合いの気持ちを持ってこのコロナ禍を乗り越えていかれることを、心より願っております。

### ごめいふくをお祈りします

●4月15日(木)までに住民環境課住民係へ届け出があったもので、承諾を受けた内容について掲載しています。

| 人       | 口                 | 14,826人(前月比 -292) |
|---------|-------------------|-------------------|
| 男       | 7,527人(前月比 -168)  |                   |
| 女       | 7,299人(前月比 -124)  |                   |
| 世帯数     | 7,961世帯(前月比 -170) |                   |
| うち外国籍住民 | 783人(前月比 -40)     |                   |



ぼくたち わたしたち  
**くっちゃん子**

俱知安ですくすく育つ子どもたちです。「こんな子に育ってほしい！」ご家族の願いも併せて紹介します。

☎総合政策課広報広聴係 ☎56-8001

○町内医療機関の予約方法・実施日時

|                           | 予約方法                                      | 抗体検査・予防接種実施日時                         |
|---------------------------|---|---------------------------------------|
| 俱知安厚生病院                   | 抗体検査は予約不要<br>予防接種は1週間前までに健康推進課へ電話予約       | 月～金<br>8時30分～11時                      |
| くとさん<br>外科胃腸科             | 2日前までに<br>病院へ電話                           | 月火木金<br>14時～16時30分<br>水土<br>9時～11時30分 |
| さとう内科医院                   | 1週間前までに<br>病院へ電話                          | 月～金(土午前のみ)<br>9時～11時30分<br>14時～17時30分 |
| 白樺会内科<br>クリニック            | 抗体検査は予約不要で<br>当日受診可能<br>予防接種は1週間前までに病院へ電話 | 月～金(土午前のみ)<br>9時～11時30分<br>14時～17時30分 |
| ニセコインター<br>ナショナルクリ<br>ニック | 抗体検査は当日受診可能<br>予防接種は1週間前までに病院へ電話          | 月火水金土<br>9時～12時<br>14時～17時            |
| ニセコ脳神経<br>外科※             | 1週間前までに<br>病院へ電話                          | 月～金(土午前のみ)<br>9時30分～11時30分<br>14時～17時 |
| ようてい小児科・<br>アレルギー科※       | 抗体検査は予約不要だが、<br>早めの時間に受診を<br>予防接種は1週間前まで  | 月火木金<br>9時～12時<br>14時～17時             |

※ニセコ脳神経外科、ようてい小児科アレルギー科では特定健診とあわせての抗体検査は実施していません

**令和3年度で費用助成が終了  
風しん抗体検査・予防接種**

風しんは、妊娠中の女性が感染すると、子どもの目や耳の障がいを含む先天性風しん症候群を生じる可能性があります。近年流行が見られています。感染拡大防止のため、抗体保有率が低い昭和37年4月2日～昭和54年4月1日生の男性を対象に、令和2年4月までに抗体検査・予防接種の無料クーポン券を送付しました。

※クーポン券がない方は再発行でき、有効期限切れでも、令和4年2月28日まで利用できます

■受診方法  
① 特定健診の際に受ける場合  
申込時に、検査希望を伝える。  
いきいきライフ健診でも受診可  
② 風しん抗体検査のみ受ける場合  
左表の医療機関へ直接申込  
※町外医療機関でも受診可能、  
クーポン券もそのまま利用できます。実施医療機関は厚生労働省HPに掲載されています

☎保健指導係 22-1144

**子育て支援センターだより**

春のミニ遠足のお知らせ(中央公園) ※子育て支援センター玄関前集合

■日時/6月10日(木)10時～11時30分

■持ち物/飲み物・着替え・敷物・虫刺され対策

※支援センターから中央公園の往復は歩きます。昼食前に解散、雨天中止

■申込/5月10日(月)9時30分～

子育て講座(ベビーマッサージ)のお知らせ ※参加費500円(オイル代)

■日時/6月9日(水)10時～11時 ■場所/子育て支援センター

■持ち物/バスタオル・タオル・着替え・飲み物

※動きやすく汚れても良い服装で参加

■講師/竹村由紀氏 ■申込/5月11日(火)9時30分～

子育て講座(ボクシングエクササイズ)のお知らせ

■日時/6月23日(水)10時～11時 ■場所/子育て支援センター(託児有)

■持ち物/タオル・飲み物・軍手

※動きやすい服装で参加(裸足になります)

■講師/知野靖子氏 ■申込/5月17日(月)9時30分～

※広場や子育て講座ともに「はじめまして」の方でも参加できます

子育て支援センター(南3東5ぬくぬく内) ☎55-8355 FAX 55-8377

開所時間 9時30分～12時、13時～17時 休所日 日曜日、祝日

※現在は感染予防対策のため月～金曜日は16時までで土曜日は休館

※4・10カ月児健診受診児で、保護者同意の場合のみ掲載

**成年後見制度の利用・相談は  
俱知安町生活サポートセンターまで**

俱知安町生活サポートセンター(俱知安町社会福祉協議会)を知っていますか

成年後見制度は、認知症や障がいにより判断能力が低下しても、住み慣れた地域で自分らしく安心して暮らしていけるように、本人の権利や財産を守り、本人の意思を尊重した生活ができるように支援する制度です。

生活サポートセンターでは、成年後見制度を必要とする人や家族からの電話や来所により相談(無料)を受け付けています。  
■日時/月～金曜日の8時45分～17時30分(土日祝日および年末年始は休み)

また、「成年後見制度」への理解の普及と利用の促進を図るために、成年後見制度の啓発や広報を行っています。  
詳しくは、今月号折込の社会福祉協議会広報誌「社協の窓」をご覧ください。

日常生活自立支援事業をご活用ください

高齢の方や障がいにより日常生活の判断に不安のある方が、安心して地域で暮らしていけるように、福祉サービスの利用手続きの援助や代行、公共料金の支払い手続き、年金証書などの大切な書類の預かりを行う事業を実施しています。  
詳しくは左記までお問い合わせください。

☎俱知安町社会福祉協議会(保健福祉会館内)  
☎22-4150

☎俱知安町地域包括支援センター  
☎23-0100





# 感動の場

『蝦夷残侠传 さし絵』  
(連載第3回目、月刊ダン2巻8号掲載より)

1974年 小川原 脩 画

『蝦夷残侠传』は、1974～75年にかけて雑誌「月刊ダン」(北海道新聞社)に連載された倉島齊(1932-2011)の時代小説で、小川原脩はこの連載小説のさし絵を手掛けました。その数36点。小川原の作品では珍しい水墨画風、そして力強い人物描写が目を引きまします。小川原にこの仕事を依頼した編集長の竹岡和田男氏は、「デッサンが十分だから動きがいい。墨の濃淡が空間で効いてムードを盛る。そして実在の人物を正面から描いたときの強く深い表現力」と絶賛しています。

では「さし絵」を見てみましょう。主人公の与惣次が得意の鎖術で、非道な行いをする侍たちに対峙する場面。手前下部に屋敷の庭が墨色濃く表現される一方、画面上部に登場人物が争う様子を描いています。明暗で分けた一枚の絵の中で、闇夜の立ち回り、与惣次が繰り出す鎖の強烈な一撃、その臨場感が強調されているのです。竹岡氏の賛辞にも納得の、さし絵の面白さを見ることができます。

文：沼田 絵美(小川原脩記念美術館 学芸員)



## —病気の妻のための発明品—

日本の昔話に「おじいさんは山へしば刈りに、おばあさんは川へ洗濯に行きました…」とあるように、遠い昔から洗濯は女性(主婦)の仕事とされ、数多くある主婦労働の中でも最も重労働とされてきました。しかし、そんな中出現した洗濯機は、女性の生活を根本から変えた、いわば「女性解放の道具」でした。

その先駆者が「カモメホーム洗濯機」です。この洗濯機は、無名の発明家であった高月昭雄氏が、結核を押して家事をこなす奥さんを楽しみたいと1955(昭和30)年に考案し、1957(昭和32)年に群馬県の林製作所が製造、販売しました。わずか30センチの球体には長袖のワイシャツなら3枚入り、タンク内にお湯と洗剤、洗濯物を入れ、ふたをきっちり閉めてぐるぐる回すと、お湯で内圧が高まり、洗剤を含んだお湯が繊維の内部にまで染み込みきれいに汚れを落としました。ふたを開けるときのポンと音がするので「ポン洗濯機」とか、丸いピカピカの形態が当時のソ連の人工衛星に似ていることから「スプートニク型」などと呼ばれていました。1955(昭和30)年より始まった高度経済成長で電気洗濯機が「三種の神器」ともてはやされ急速に普及したため、手動の「カモメホーム洗濯機」は日本ではあまり普及しませんでした。しかし、合理的な欧米人にはその省力性やコンパクトなことが好まれ、日本より海外で人気があったといわれています。

同様の仕組みの手回し洗濯機は、電気を使わず水も洗剤も節約できるエコな洗濯機として現在でも販売されており、近年では、キャンプや災害時にも使える道具としても注目されています。

文：林 伸也(俱知安風土館 学芸補助員)



カモメホーム洗濯機

# ふるさと探訪

457回

## 展覧会のお知らせ

### ■第1展示室

小川原脩展 生誕110年記念「小川原脩 1911-2002」

当館が所蔵する小川原作品は、およそ700点。1930年代の美校時代のリアリズムから、80年代以降の自然と人間が交歓するアジアの大地にいたるまで、小川原が向き合ったテーマは多岐にわたります。画業の全容を、時代背景とともに一望します。

会期：開催中～7月11日(日)

### ■第2展示室

小川原脩挿絵展「蝦夷残侠传」

1974～75年にかけて雑誌「月刊ダン」に連載された倉島齊の時代小説『蝦夷残侠传』の挿絵36点。小川原には珍しい水墨画風で、人物描写も多いこの挿絵は、新たな魅力を伝えてくれるでしょう。

会期：開催中～7月11日(日)

## アート・イベントのお知らせ

### ■土曜サロン

世界のグレートアーティスト(11)「シャガール 聖書の呼び声美術館」

日時：5月1日(土)14時～15時 会場：映像ルーム(無料)

お話し：柴 勤(館長)

絵画で楽しむパリの情景(2)「近代生活の輝き ルノワール」

日時：5月15日(土)14時～15時 会場：映像ルーム(無料)

お話し：柴 勤(館長)

おとなの手しごと～額縁に挑戦!

今回は、紙・ハレパネ(のり付きパネル)による自分だけのマイ額縁に挑戦します。

日時：5月22日(土)14時～16時 会場：展示室(無料)

お相手：沼田絵美(学芸員) 定員：10名 ※要予約

ユネスコ世界遺産(9)「水の恵み」

日時：5月29日(土)14時～15時 会場：映像ルーム(無料)

お話し：柴 勤(館長)

■ギャラリートーク「小川原脩 1911～2002」

日時：5月8日(土)14時～14時30分 会場：第1展示室(無料)

お話し：沼田絵美(学芸員)

■金曜ナイトサロン「美術館でフランス語～ゼロからの旅立ち③・④」

美術の世界にはフランス語が満ち溢れています。作家名や作品タイトルなど読み方を知るだけでも楽しみは一気に広がります。途中からでもOK。ゼロから始めます。

日時：③5月7日(金)④5月21日(金)各18時～19時 会場：映像ルーム(無料)

お話し：柴 勤(館長) 定員：5名程度 ※要予約

■俱知安風土館いきもの調査隊 in 百年の森「セイヨウオオマルハナバチの採集調査」

日時：5月15日(土)9時～12時 定員：なし 場所：百年の森公園(現地集合) ※予約不要

講師：小田桐 亮(学芸員)、宮崎 守(百年の森管理人) 参加費：無料 持ち物：虫捕りあみ

■俱知安風土館 ふるさと探訪(観察会)「春の森の野鳥観察」

日時：5月16日(日)9時～13時 定員：8名 場所：旭ヶ丘公園(現地集合) ※要予約・先着順

講師：矢吹 全さん(ニセコネイチャーガイド・フォレストレック主宰) 参加費：250円(保険代)



小川原脩記念美術館 ☎21-4141

観覧料：一般 500円(400円)

高校生 300円(200円)

小中学生 100円(50円)

俱知安風土館 ☎22-6631

観覧料：一般 200円(100円)

高校生以下、美術館観覧者無料

開館時間は9時～17時

入館は16時30分まで

※( )内は10名以上の団体料金

5月の休館日 毎週火曜日、6日※4日開館

17日、19日※風土館のみ

### 新たな気持ちで!

この原稿を書いているのは4月の半ば。時折、小雪や寒風に見舞われるものの、美術館の動きは既に春本番です。新年度の第一弾は、小川原脩の生誕110周年を記念した大回顧展に加え、企画展示室での挿絵展。何と小川原脩は今から50年近く前、1年間にわたり月刊誌の時代小説に挿絵を描いていたのです。江戸時代の侍や庶民の姿には勢いがあり、人物の描写も実に見事。画家の知られざる一面を発見できることでしょう。さらに4月からはイベントの新企画もいろいろと用意、さあ、新たな気持ちで再スタートだ!

館長 柴 勤



## 公民館 3階図書室

10～18時（日曜は17時まで、毎週月曜休館）

※5月27日（木）は図書整理日のため休館



**魂手形**  
三島屋変調百物語七之続  
宮部みゆき



**本日も晴天なり**  
鉄砲同心つつじ暦  
梶よう子



**ドキュメント**  
大切なものが見えているか  
湊かなえ



**arikoの副菜の鬼**  
ariko



## 絵本館

10～18時（毎週水曜休館）

※5月25日（火）は図書整理日のため休館



**ギネス世界記録 2021**  
クレイグ・グレンディ



**なつのキリンピック**  
ねじめ正一／北村裕花



**明日、学校へ行きたくない**  
言葉にならない思いを抱える君へ  
茂木健一郎ほか



**めがねがね**  
tupera tupera

### まちづくりの拠点と主役

5月から町役場は新しい庁舎での業務が始まります。

かつての庁舎では半世紀を超える歴史が刻まれました。時に辛く苦しい一コマ、時に喜びに満ち

た一コマ。私の目には、共にした歴代の町長の顔、町職員や町議会議員など諸先輩方の顔、そして何より町民の方々の顔が次々と浮かびます。

まちの仕事は明快で、「地に足ついた、住民を支える身近な政策を立て、そして実行する」ことです。

私たちのまちづくりの拠点である庁舎は安全、快適で、とても素敵な建物に生まれ変わりました。

変わることがないのは、これからも町民の皆さんがまちづくりの主役であり続けることです。皆さんとともに想像力豊かに、一日一日新たな歴史を刻んでいきたい。子どもたちを明るい未来へ導いていくために！



▲セーフティーコールの日  
および交通事故死ゼロを  
目指す日（4月6日）

文字一志

### 今日は何を食べよう？

#### ふわふわチキンナゲット

##### ●材料（4人分）

鶏ひき肉 300g、木綿豆腐 1丁、にんじん 1/2 本、卵 1 個、塩 小さじ 1/2、おろしにんにく 小さじ 1/8、パン粉大さじ 4、片栗粉適量、油大さじ 3、ケチャップ適量

##### ●作り方

- ①豆腐は水切りをして、ボールに入れて崩し、パン粉を入れ混ぜる。
- ②①にひき肉、すりおろしたにんじん、卵、調味料を入れ混ぜる。
- ③形を整えて片栗粉を薄くまぶし、フライパンに油を入れ、揚げ焼きにする。
- ④お好みでケチャップをつける



1人分 エネルギー 344kcal  
塩 分 1.3g  
(ケチャップあり)

#### お箸のおはなし 上手になるために楽しく練習しよう

健診などでお母さんから「お箸は何歳から練習したら良いですか？」と聞かれることがあります。何歳だからというのではなく、えんぴつ持ちができるようになっていくかを基準に練習を始めると良いです。

練習のポイントは、えんぴつ持ちにプラス1本、動かすのは上の箸だけ！慣れるまでは、お箸を使って食事するのは難しいので、食事中ではなく、遊びの時間に練習すると良いと思います。「お箸を使ってみたいな～」というお子さんの気持ちを大切に、楽しく練習して、正しい持ち方ができるようになるとうれしいです。

栄養士 岩井麻未