

くっちゃん

広報
2015
2

今月の表紙 一生に一度の晴れ姿
成人記念式典 「はたちのつどい」



特集

くっちゃん型住宅 あなたの暮らしを支える住宅

Newsあらかると

新町長に西江栄二氏が就任！

マイナちゃんのマイナンバー教室

雪トピアフェスティバル2015

一表紙の写真について

1月11日、文化福祉センターにおいて成人記念式典「はたちのつどい」が執り行われました。会場には晴れ着やスーツ姿の若者が集まり、久しぶりの再会を喜び合う姿も見られました。158名の新成人の皆さん、ご成人おめでとうございます。



12 14 勝利の栄光を目指して!

陸上自衛隊倶知安駐屯地において、後志地区銃剣道大会が行われました。大会は自衛隊の部と一般の部に分かれて行われ、選手たちは日頃鍛えてきた技と心を競い合っていました。



12 23 聖夜を彩る音色

小川原脩記念美術館において、クリスマスキッズコンサートが行われました。6団体が出演し、歌や合奏、ピアノやハンドベルなどを披露し、クリスマスに相応しい楽しいコンサートとなりました。



12 26 餅つきべつたん

倶知安保育所において、お正月に向けて餅つきが行われました。子どもたちを代表して、ゆり組の10人が実際にお餅をつきました。ついたお餅は、お昼にお雑煮にして美味しく食べたそうです。



1 6 新年あけましておめでとうございます

毎年恒例の新年交礼会が、第一会館にて執り行われました。会の冒頭では、平成26年度町功労賞受賞者への表彰を行いました。その後は、参加された方々の新年初顔合わせも兼ねて、ささやかな祝宴が設けられました。



1 7 今年一年の無火災を願って

消防庁舎において、出初式が執り行われました。庁舎前では、悪天候にもかかわらず、一糸乱れぬ団体行動を見せてくれました。その後、庁舎内において町長表彰などの表彰式を行いました。



1 12 雪上を駆け抜けろ!

1月11、12日の2日間に渡り、旭ヶ丘クロスカントリーコースにおいて北海道中学校スキー大会ノルディック競技が開催されました。倶知安中学校からも4人の選手が参加し、寒さに負けない熱い戦いを繰り広げました。



くっちゃん型住宅

あなたの暮らしを支える住宅

「くっちゃん型住宅」の特徴

- ◆雪と共に暮らす住まい
 - ・落雪や堆雪スペースを確保した敷地の考え方
 - ・雪処理のしやすい建物の配置
 - ・車庫や物置が住宅と一体になった住宅
 - ・※雁木や風除室のついた雪処理に困らない住宅
 - ・灯油タンクなどの付属物は、雪に埋もれないようなつくり
 - ◆街並みに配慮した住まい
 - ・外観は自然になじむ色とし、木材などの自然素材を取り入れた温かみのある住宅
 - ◆羊蹄山やニセコの山々が眺められる住まい
 - ・リビングや寝室の窓から、羊蹄山やニセコの山々を眺められる住宅
 - ◆暖かでエコな住まい
 - ・建物全体があたたかくて部屋ごとに温度差が少ない住宅
 - ◆誰にも優しい住まい
 - ・高齢者、子ども、障がい者が、安心して生活しやすいバリアフリー住宅
 - ・手すりの設置や介護スペースの確保された住宅
- ※雁木とは？
雪や雨をよけるために、建物の軒から小型の屋根を出してつくり、下を通路とするものをいいます。

毎

日を過ごす場所である住宅は、暮らしの基盤とも言える場所です。住宅は、快適で心休まる場所であってほしいと、誰もが願っていることと思います。

倶知安町では、町で暮らす皆さまの暮らしを支えるための住宅として、「くっちゃん型住宅」を推奨しています。

今月の特集では、「くっちゃん型住宅」が持つ魅力についてお伝えします。

「くっちゃん型住宅」の魅力とは？

「雪の多い冬の時期に、とても便利な住宅」

「断熱気密性に優れたエコ住宅」

「くっちゃん型住宅」に住んでいる町民の声

「くっちゃん型住宅」について、実際に住んでいる方や、建設している業者に話を伺いました。

二つの視点から見えてくる「くっちゃん型住宅」の姿をお伝えします。

実際に住んでいる方へのインタビュー

「くっちゃん型住宅」にして良かったことは？

・車庫がカーポートの設置が建設の条件で、私はカーポートを選びました。カーポートと雁木は家と一体化していて、悪天候の時特に冬期間は管理がしやすく便利です。
 ・車庫と違い、カーポートには壁がないので、風が自然と抜けます。夏場は家族で焼肉などで楽しむことができます。
 ・自然素材を使っているので、風合いが良いと思います。



△カーポートによって、雪の心配が減ります。大雪の倶知安町には適した住宅と言えます。

「くっちゃん型住宅」に住んでいる町民の声

「くっちゃん型住宅」を建設している建設業者の声

「くっちゃん型住宅」への※補助制度をどう考えますか？

・「くっちゃん型住宅」の建築を、町内と町外の業者とで差をつけていることは良いことだと思います。町内業者の育成にもなるし、町の経済発展にもつながります。ぜひ今後も継続してほしいです。

※補助制度とは？

建築業者を選ぶ上で、町内業者を選んだ場合には150万円の補助が受けられます。町外業者の場合は50万円までしか受けられないため、町内業者の方が100万円多いということになります。

建設業者へのインタビュー

「くっちゃん型住宅」の制度が始まり、何か変化はありましたか？

・「くっちゃん型住宅」のことを知ったお客様から、問い合わせが増えています。
 ・補助制度もあることから、「くっちゃん型住宅」の建築を希望する方が増えてきています。
 ・自然素材の使い方や外観の見せ方に個性を取り入れやすいので、自社のカラーを出しやすくなりました。



△建物の気密性を測る気密測定試験の様子です。くっちゃん型住宅では気密の基準値を設定しているのも特徴の一つです。

「くっちゃん型住宅」のメリットはなんですか？

・冬をより快適に過ごすため、断熱性能が高いつくりになっています。
 ・気密性も高いため、暖房エネルギーの節約につながり、エコな住宅と言えます。
 ・近隣との雪のトラブルを抑制するつくりになっています。
 ・道路に面する外壁には自然素材を使用することになっていて、建物としての景観にも優れています。
 ・ユニバーサルデザイン（バリアフリー）性が従来の住宅より向上しており、どなたでも過ごしやすい住宅になっています。

暖かく、雪にも強い住宅！
 ユニバーサルデザインで
 みんなに優しい住宅！

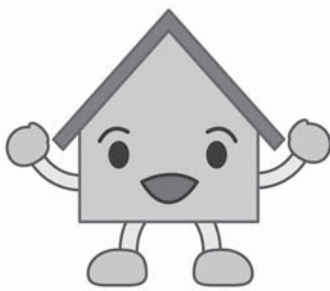

「くっちゃん型住宅」が生まれるまで

町では、平成6年より自然豊かな倶知安の風土に適した住宅づくりを推進するため、倶知安町HOPE計画を策定し、「倶知安型住宅」を提案するとともに、総合計画によるまちづくりと位置づけて推進してきました。

それから17年余り経ち、世の中の動きは地球環境意識の増加による循環型社会の形成、省エネルギー化、また、少子高齢化や住宅の長寿命化に対応すべく、※ユニバーサルデザインなど人々にやさしい住宅づくりへと変換しつつあります。

そこで、雪に強い住宅づくりとして高床における生活を提唱してきたHOPE計画を見直すこととなりました。HOPE計画では、厳しい積雪寒冷な地に誰もが永く安全で安心して快適に暮らしを営むことができる住まい、羊蹄山やニセコの山々の眺望を楽しむ住まいを目指してきました。その考えを継承しつつ、環境への負荷を低減する住まい、美しい街並みを創り、倶知安の魅力を高める住まいをつくることを目的に、平成25年度より新たな「くっちゃん型住宅」を進めています。

※ユニバーサルデザイン(UD)とは？

性別、年齢、障がい、能力の違いに関係なく、誰でも利用することができる設計(デザイン)のこと。高齢者や障がい者を対象にするバリアフリーと似ているが、UDは「できるだけ多くの人が利用可能であること」を目指しており、対象を限定していない点が異なります。

町内にある「くっちゃん型住宅」を見てみよう！



△雁木があることで、玄関前の雪に悩まされることが減ります。この住宅は外観に自然素材を特に多く用いており、体も心も安らげるつくりになっています。



△車庫を選択した住宅です。カーポートと違い周囲を完全に囲むことができるため、車を風雪から守ってくれます。



△外壁の自然素材に合わせた統一感のあるカーポートの仕上げや、室外器の雪囲いがポイントです。



◁風除室にすることで雪の吹込みも防げます。

一口に「くっちゃん型住宅」と言っても、いろいろな形があります。住宅の建築を考えている方は、倶知安町の暮らしに適した「くっちゃん型住宅」を考えてみてはいかがでしょうか。

「くっちゃん型住宅」を建てるには…

「くっちゃん型住宅」の制度が始まり、2年が経過しようとしています。この間、「くっちゃん型住宅」を希望する人は増えてきています。

では、実際に「くっちゃん型住宅」を建てる際のポイントをご紹介いたします。

【補助金制度を上手に活用しよう！】

少子高齢化への対応や環境負荷の低減などの社会ニーズを踏まえた住宅の目標像を示すとともに、北海道の住宅が目指すべき性能や品質の基準となる「※北方型住宅基準」を定めています。

道内市町村では独自基準（くっちゃん型住宅など）を設定し、新築住宅の建設促進施策を進めています。北方型住宅基準にも該当した住宅を建てた場合、更に補助金が交付されます。

〈補助金額〉

○くっちゃん型住宅

町内業者施工……150万円

町外業者施工……50万円

○北方型住宅

町内・町外共……50万円

（※平成26年実績分）

※北方型住宅とは？

北海道の気候・風土に根差した、豊かな暮らしを実現するために、北海道庁が推奨する良質な住宅制度のことです。

【北方型住宅資格を持つ業者を選ぼう！】

「北方型住宅」は、どんな業者でも建築できるわけではありません。北方型住宅基準資格B1S（断熱施工技術者）の資格を持つ業者でなくてはなりません。この資

格は、住宅などの「断熱」「気密」「換気」「暖房」に関する専門知識や、正しい設計、精度の高い施工方法を指導できる技術者であることを示すものです。

B1S登録町内事業者

- ・あべ企画
 - ・宇田建設(株)
 - ・田中組
 - ・佐藤碎石工業(株)
 - ・横関建設工業(株)
 - ・エスワークス建築設計事務所
 - ・北の杜合同会社建築設計事務所
 - ・一宮建設(株)
 - ・(株)北沢建設
 - ・(株)羊蹄工業
 - ・瀬尾建設工業(株)
- ※倶知安町調べ（平成27年1月現在）

今後の住宅政策

「くっちゃん型住宅」を建てた人や建築業者の方から、「くっちゃん型住宅」について多くのご意見をいただいております。中でも、「車庫やカーポートの設置はコスト面から自由ではないのでは？」という趣旨の意見がありますが、倶知安町で家を建てる上で、雪への配慮は必須項目であるので、車庫やカーポートの設置は必須項目とし、建物の配置の工夫なども含めた、雪があっても住みやすい「くっちゃん型住宅」を今後も検討していきたいと考えています。また、新築住宅以外にも、既存住宅に対する施策など住宅政策全般について、平成27年度に見直し予定の住生活基本計画では、より具体的な対策を考えていきたいと思っています。

■「くっちゃん型住宅」に関するお問い合わせ／町建設課住宅係 ☎56-8012

NEWSにゆーす あらかると

新町長に西江栄二氏が就任!

任期満了に伴う俱知安町長選挙は、1月13日告示、18日投票の日程で行われました。今回の選挙は、共に無所属新人で、町の前建設課長の西江栄二氏(51)と、前町議会議員の作井繁樹氏(46)の二氏が立候補しました。前回選挙が無投票だったため、町長選挙は8年ぶりになります。選挙の結果、西江栄二氏が初当選を果たしました。



当日有権者数は1万2139人で、投票率は65・43%でした。これは8年前の選挙と比べて、6・93ポイント下回る結果となります。

開票結果

| | |
|--------|---------|
| 候補者名 | 得票数 |
| 当 西江栄二 | 4,034 票 |
| 作井繁樹 | 3,804 票 |
| 開票数 | 7,940 票 |
| 有効票 | 7,838 票 |
| 無効票 | 102 票 |

による町政がスタートしました。

西江氏に、今後の抱負を伺いました。「新幹線や高速道路が通る将来を見据えたまちづくりをしっかりと取り組んでいきたいと考えています。また、少子化対策や、若者が元気に働けるような住宅政策、高齢者への対策など、今ある課題に対して、一歩一歩進めてまいります」

福島町長 退任の挨拶

平成19年に町長に就任して以来、町民の皆さまに支えられ、無事に2期8年間の任期を終えることができましたこと、心より感謝申し上げます。今日まで俱知安町のために仕事をさせていただけたことは、私にとって誇りであり、また喜びであります。

これからの俱知安町がより良い町となり、町民の皆さまが健康で幸せな生活を送られますことを、お祈り申し上げます。



△退任のお祝いに花束をもらう福島町長(消防団新年会にて)

マイナちゃんのマイナンバー教室 vol.2 個人番号と通知カード



皆さん、こんにちは。マイナンバーの広報キャラクターのマイナちゃんです！1月号ではマイナンバー制度の概要についてお話ししました。今月はマイナンバーと通知カードについてお話ししますね。

通知カードイメージ

| | |
|-------|-----------------|
| 通知カード | |
| 個人番号 | ○○○○○○○○○○○○○○ |
| 氏名 | 番号花子 |
| 住所 | 北海道虻田郡俱知安町△△△△△ |
| 生年月日 | ○年△月□日 |
| 性別 | 発行年月日 住所地市町村長 |

◆マイナンバー(個人番号)
マイナンバーは、町長が一人ひとりに指定する数字のみの12桁の番号なんだ。

外国籍でも住民票のある人には、マイナンバーは指定されるよ。

住民票コードを基礎にして作成するから、国外に滞在している人などで住民票がない場合は、マイナンバーを指定することができないんだ。帰国して国内で住民票を作成したときに初めてマイナンバーの指定が行われるんだよ。

◆マイナンバーの利用は、平成28年1月から始まるんだ。社会保障、税、災害対策の分野で行政機関などに提出する書類にマイナンバーを記載することが必要になるんだよ。

◆マイナンバーは、原則として自由に変更はできないけど、マイナンバーが漏えいして不正に用いられる恐れがあると認められる場合に限り、変更することができるよ。

◆通知カード
平成27年10月に全国民にマイナンバー(個人番号)をお知らせするため、郵送されるのが通知カードなんだ。

通知カードは、紙製のカードを予定していて、各種手続きにおけるマイナンバーの確認で利用するときには、通知カード単体では本人確認はできないから、身分証明書(運転免許証等の顔写真が表示されたもの、または顔写真が表示されていない被保険者証等であれば2つ以上のもの)の提示が必要になるから注意してね。

◆通知カードは、住民票に登録されている住所宛てに送付されます。他の場所に滞在されている場合等はご注意ください。

来月号では、通知カードとともに送付される申請書を郵送して、平成28年1月以降に交付を受けることができる「個人番号カード」についてお話しするね。

- ◆マイナンバーのお問い合わせ
全国共通ナビダイヤル
0570-20-0178
- ◆平日9時30分～17時30分
(土日祝日・年末年始を除く)
- ◆外国語対応(英語)は
0571-20-0192
- ◆町総務課行政電算係
56-8000

マイナンバー

<http://www.cas.go.jp/jp/seisaku/bangoseido/>

雪トピア フェスティバル 2015

| 2月21日(土) | |
|---------------|---------------------|
| 10:30 ~ 17:30 | 巨大雪だるま、滑り台 |
| 11:00 ~ 17:30 | 屋台村・雪だるまコンテスト受付 |
| 10:30 ~ 11:00 | 開祭式・羊蹄太鼓演奏 |
| 11:00 ~ 12:00 | ダンスパフォーマンス |
| 11:00 ~ 12:00 | 雪中フラッグレース |
| 11:00 ~ | 牛乳消費拡大運動(無料試飲) |
| 12:00 ~ 16:00 | スノーモービル体験&チューブ引き |
| 13:00 ~ 14:00 | どこまで飛ばせるでSHOW!!! |
| 13:00 ~ 14:00 | ニセコ羊蹄ふるまい鍋 |
| 14:00 ~ 15:00 | 雪中ボブスレーゲーム |
| 15:00 ~ 16:00 | 落ちたらダメよ!水面忍者わたり |
| 14:00 ~ 17:30 | シーニックナイト・ダンスパフォーマンス |
| 17:00 ~ | 抽選会 |
| 2月22日(日) | |
| 10:00 ~ 15:00 | 巨大雪だるま、滑り台 |
| 10:00 ~ 15:00 | 屋台村・雪だるまコンテスト受付 |
| 10:00 ~ 15:00 | スノーモービル体験&チューブ引き |
| 10:00 ~ 11:00 | キャラクターショー(1回目) |
| 11:30 ~ 14:30 | たどりつけ!チューパークロス! |
| 12:30 ~ 13:30 | キャラクターショー(2回目) |
| 13:30 ~ 14:30 | 雪中宝探し |
| 14:00 ~ 15:00 | 激走!水面滑走トライアル |
| 15:00 ~ | 抽選会・閉会式 |

会場：旭ヶ丘スキー場

最新情報は倶知安町 HP 雪トピア特設ページをご覧ください。
(<http://www.town.kutchan.hokkaido.jp/tourism/yukitopia-festival/yukitopia-festival2015/>)

■雪トピアフェスティバル 2015 実行委員会事務局
町商工観光課内 ☎ 56-8009

☆イベントのみどころ☆

雪中フラッグレース

寒さを吹き飛ばせ!夏の海の定番ビーチフラッグの雪トピアバージョン! (対象:中学生以上)

どこまで飛ばせるでSHOW!!!

ステージの上から長靴を履いて飛ばすだけの簡単なゲームです (対象:小学生)

落ちたらダメよ!水面忍者わたり

水面滑走トライアル用のプールを使った新イベント! 水面に浮かんだ浮島を渡り切りゴールできるか!? (対象:高校生以上・一般)

たどりつけ!チューパークロス!

急斜面をゴムチューブで一気に滑り降りるスピード感は最高! (対象:高校生以上・一般)

激走!水面滑走トライアル

長さ約13mの水面を渡り切った先が栄光のゴール! 多くの観客が見守る目玉イベント (対象:高校生以上・一般)

2月16日(月)から3月13日(金)まで 町道民税・国民健康保険税の申告期間

■受付時間/9時30分まで
■会場/役場庁舎1階税務課
■対象者/本年1月1日現在、町内に住所があり、次に該当しない人。
① 税務署で確定申告をする人、した人 (e-tax の場合も含みます)
② 勤務先で年末調整が済んだ人 (医療費控除などの対象になる場合は、確定申告が必要です)
③ 公的年金のみの収入で、その年の合計金額が、(ア) 昭和25年1月1日以前生まれ、(イ) 昭和25年1月2日以後生まれ、年間公的年金収入が148万円以下、※平成26年中の公的年金等の収入金額が400万円以下で、かつ、公的年金等に係る雑所得以外の所得金額が20万円以下の場合、所得税の確定申告書を提出する必要がなくなりまし。ただし、この場合でも前の③に該当しなければ、町道民税・国民健康保険税の申告は必要になります。また、所得税の還付を受ける場合は、所得税の確定申告が必要になります。
これらの申告をする場合は、収入金額が400万円以下の公的年金等と他の20万円以下の所得のいずれも申告する必要があります。
■申告に必要なもの/① 印鑑 ② 源泉徴収票 (給与・年金等)、支払調書など ③ 各種控除 (国保税・国民年金・介護保険・生命保険・医療費など) の領収書・控除証明書 ④ 本人名義の口座番号のわかるもの (預金通帳) など

◆申告案内ハガキ◆

◆ 昨年の町道民税・国保税の申告状況をもとに、町から申告案内ハガキを送付しますが、ハガキが来ていなくても、申告が必要な人は期間内に申告してください。
■ ハガキの回答・返信/次に該当しない人は回答書に該当事項を記載し返信してください。
① 確定申告をする人
② 勤務先で年末調整した人
■ 収入が無くても申告を/所得税の確定申告とは異なり、平成26年中に収入が無かつた人や非課税所得のみの人でも、必ず申告してください。
■ ハガキの回答で足りる人/次に該当する人は役場へ申告に来なくても回答書に該当事項を記載し、返信することにより申告をしたこととなります。

- ① 無収入の人
- ② 収入が障害年金や遺族年金などの非課税所得のみの人
- ③ 家族の扶養に入っている人で、かつ、①、②に該当する人
- 申告がないと/
 - ・ 国民健康保険税の軽減が受けられない
 - ・ 所得証明書や非課税証明書が発行できない
 - い
 - ・ 医療費の自己負担軽減措置が受けられない
 - い
 - ・ 国民年金の免除申請ができない
 - ・ 各種手当を受給できない
 - などのことがありますので忘れずに申告を!!

お問い合わせ/町税務課住民税係
☎ 56-80003

笑顔でイキイキ！健康らんど

倶知安の生活習慣病予防を考える(その1)

〈図1 国保加入の方の特定健診受診率の全道比較〉

| 179市町村受診率順位 | 市町村名 | 検診の対象者数 | 受けた人数 | 受診率(%) |
|-------------|------|---------|-------|--------|
| 第1位 | 上富良野 | 2,126 | 1,499 | 70.5 |
| 第2位 | 和寒 | 958 | 672 | 70.1 |
| ... | ... | ... | ... | ... |
| 第105位 | 倶知安 | 2,588 | 761 | 29.4 |

*全道平均(24.7%)は全国47都道府県中第39位

〈図2 健診受診者と未受診者の一人当たり生活習慣病医療費比較(外来+入院の合計額)〉(円)

| | 倶知安 | 全道平均 | 全国平均 |
|--------|---------|---------|---------|
| 検診受診者 | 92,050 | 86,080 | 109,310 |
| 検診未受診者 | 368,180 | 396,610 | 309,350 |

(参考：国民健康保険統計データより)

特定健診(メタボ健診)と医療費の関係を見ると...

国民健康保険(国保)加入者の「平成25年度特定健診(メタボ健診)まとめ」報告ができました。

今月と来月の2回に分けて、健診結果・医療費・介護保険をまじえて、町の特徴や予防の大切さを考えていきたいと思えます。

国保でない方も同じ地域なので、参考に傾向を一緒にご覧ください。

○メタボ健診の受診率(どの位の方が受けているでしょうか?)

まず図1をご覧ください。

倶知安は全道平均を上回っていますが上位町村に比べると半分以下で、受ける方が少ないです。

○健診を受けることを何故そんなに勧められるのでしょうか?

健診結果を聞いて初めて気づいたことがあった、という経験のある方が少なくないように、心臓病・脳卒中・糖尿病・腎臓病などはある程度重症化しないと症状が生まれません。これらは健診で体の状態を知り、遺伝体質や生活と合わせて考えることにより「予防可能」な疾患です。

○健診を受けている人の生活習慣病治療費は?

図2をご覧ください。

お薬治療を受けている方は多いですが、例えば高血圧は「脳卒中中等を発症しない為の予防的服薬」とも言えます。健診を受けている方はご自分の健康状態を毎年確認しながら服薬・食事・生活で健康づくりをされているので、高額な医療費を要する大変な状態(心臓病など)を回避して健康に過ごされている結果とも言えます。

健診は平均寿命だけでなく「健康寿命」を延ばすために有効活用できるのです。

(3月号に続く)

■お問い合わせ／保健福祉課保健指導係 ☎22-11144

いつまでもみんな生き生き

「変わります、介護保険」

介護保険制度では、要支援者や要介護者に対する法定の介護サービス(予防給付・介護給付)と、市町村が実施主体の地域支援事業(介護予防事業等)が位置付けられています。

介護サービスは全国一律で基準や単価が決まっていますが、地域支援事業は、市町村の裁量により事業内容や利用料金等が設定できます。

今回の改正では、要支援者の介護サービスのうち、「訪問介護」と「通所介護」については、「新しい総合事業(介護予防・日常生活支援総合事業)」として地域支援事業に組み替えられることとなります。

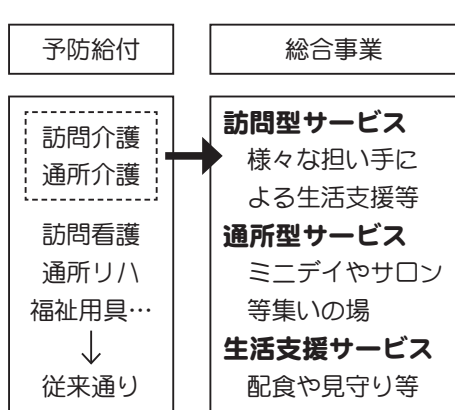

訪問看護や通所リハビリ、福祉用具等を利用する人は要支援の認定が必要ですが、総合事業での訪問型・

通所型サービスのみ利用する人は、チェックリストという簡易な問診で該当すると、サービスを利用することができず。

平成27年度から3年以内に、すべての市町村で総合事業を実施しなければならず、サービスの基盤整備をそれぞれの地域で進めていかなければなりません。

倶知安では、要支援の利用者は現在約90人で、そのうち訪問介護は36%、通所介護は53%の人がサービスを受けています。

国の示す総合事業では、従来のサービス事業所だけでなく、NPOやボランティア、民間企業など様々な担い手による取組が想定されており、地域の実情にあった柔軟なサービス提供が可能とされています。

生活支援の担い手発掘やネットワーク作り、ボランティアの育成等を行う「生活支援コーディネーター」の配置や、高齢者自身の社会参加による生きがい作りや介護予防の促進など、地域での仕組み作りが大変重要となります。

■お問い合わせ／保健福祉課地域包括支援センター ☎23-0100

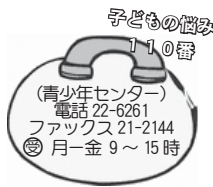

子育てを楽しみませんか。

倶知安コスモスの会

母と子をつなぐハンカチのプレゼント

保健師が赤ちゃん訪問する際には、倶知安コスモスの会から託されたかわいらしい柄のガーゼハンカチがプレゼントされています。以前は住民係の窓口で出生届を出したときにハンカチを贈っていましたが、窓口で会えない人には渡せていなかったため、平成25年7月以降に生まれた子には保健師から訪問で渡すように変え、昨年11月末までに約210枚のハンカチが贈られています。

このハンカチプレゼントは、「国際ソロプチミスト倶知安」として、人権と女性の地位を向上する奉仕活動をしてきた団体が、約25年前に会の設立10周年を記念して女性への支援の一環として始め、平成25年に「倶知安コスモスの会」と名称を改めた今も変わらずに活動が続いています。ガーゼハンカチには、生まれて間もない赤ちゃんのデリケートなお肌を柔らかく肌に優しいハンカチで撫でてあげること、お母さんから赤ちゃんへの愛情を繋いでほしいという願いが込められています。



ハンカチを町長に手渡す倶知安コスモスの会の松井会長と会員の方々



ハンカチを贈られたお母さんの多くが、生後間もない子のお世話で夜もゆっくり眠れず、疲労や不安を感じています。そこで手渡されるハンカチには、会員がお母さんを労わる温かい気持ちが入められており、母の和らぐ表情や感謝の言葉からその思いが伝わっていると感じられます。



この会は、現在、会員9名で活動しています。月1回の例会、クリスマス会、新年会など会員同士の交流を深めながら、交通安全旗の波作戦や赤い羽根共同募金、福祉ふれあい祭りへの参加、ほたるを育てる会への支援などを通じて町の事業を盛り上げてくださっています。そして、長年にわたるハンカチプレゼントという形で町の子育て支援に寄与してくださっています。

子育て支援センターだより



★3月の広場のお知らせ

- ネンネ広場 3月4日(水)
- ハイ・ヨチ広場 3月11日(水)
- スタスタ広場 3月18日(水)

☆ネンネ広場はセンターで親子遊びを、ハイ・ヨチ広場、スタスタ広場は保健福祉会館で運動遊びやわらべうたあそびを行います。10時開始です。飲み物や汗拭きタオルを持参してください。

■申込み/2月9日(月)9時30分～

★センターの臨時閉館のお知らせ

2月13日(金)に第4回子育て講座(クッキング)が保健福祉会館で行われるため、午前中のみセンターを閉館させていただきます。ご了承ください。

子育て支援センター(南2東1) ☎ 22-0419
閉館時間 9時30分～16時(11月～3月)
(正午～13時は玩具等の消毒のため一時閉館)
休館日 日曜日、祝日、年末年始

放課後児童クラブ 新規入会を募集します。

町では、共働き家庭や母子・父子家庭など留守家庭の主に小学校低学年の児童を対象に適切な遊びや生活の場を提供し、保護者が安心して働ける環境づくりのため、放課後児童クラブを開設しています。

4月から入会を希望する方は、次のとおり申し込んでください。

■受付期間/2月13日～2月27日

■開設場所/

- ・どんぐりクラブ(北児童館 北5西2)
- ・げんきっ子クラブ(倶知安小学校 南3東3)
- ・風の子クラブ(東小学校 北4東9)
- ・おおぞらクラブ(西小学校 南6西3)

■対象児童および入会の要件/町内小学校の1年生から3年生までで、保護者が就労している等により、日中家庭にいない児童

※入会定員を超えた場合、1年生・2年生を優先いたします。

■提出書類/申込書および勤務証明書等

■費用/教材費の一部と傷害保険代
行事等の経費は実費負担

■お問い合わせ/町保健福祉課福祉係 ☎ 23-0500

くらしのガイド

町内の各種グループ・サークルの催しなどをお寄せください
 ※掲載希望月の前月10日までに
 企画振興課広報広聴係へ要連絡

納税だより

ジャガ太からの伝言

■町税務課 ☎22-1121 (代表)

町道民税・軽自動車税のこと(窓口⑧)▷住民税係☎56-8003
 税金の納付方法、納税相談(窓口⑨)▷納税係☎56-8002
 固定資産税のこと(窓口⑩)▷資産税係☎56-8004
 HP www.town.kutchan.hokkaido.jp/town/zeimu/zeimutop.jsp

e-Tax (国税電子システム・納税システム)

- ①国税庁ホームページから申告
 「確定申告書等作成コーナー」をご利用ください。
- ②添付書類の提出が不要
 医療費の領収書や源泉徴収票などは、その記載内容(病院の名称や支払金額など)を入力して送信することにより、提出を省略することができます(e-Taxでなければ、確定申告書と一緒に提出しなければなりません)。ただし、確定申告期限から5年間、税務署から提出や提示を求められることがありますので、大切に保管しておいてください。
- ③還付金がスピーディー
 e-Taxで申告された還付申告は早期処理しています(3週間程度に短縮されます)。
- ④24時間いつでも利用可能
 所得税の確定申告期間中は、24時間e-Taxの利用が可能です。
 ■詳しくは<http://www.e-tax.nta.go.jp>をご覧ください。

公的年金と確定申告

平成23年度の税制改正から引き続き、平成26年中の公的年金等の収入金額が400万円以下で、かつ、公的年金等に係る雑所得以外の所得金額が20万円以下の場合は、所得税の確定申告書を提出する必要がなくなりました。しかし、次の申告は必要になります。

- ・町道民税・国民健康保険税の申告
 ※平成26年中の収入が公的年金のみで、その年間合計収入金額が、(ア)昭和25年1月1日以前生まれの方は148万円以下、(イ)昭和25年1月2日以後生まれの方は98万円以下であれば、町道民税・国民健康保険税の申告も不要です。
- ・所得税の還付を受ける場合には所得税の確定申告
 ★注★これらの申告をする場合は、収入金額が400万円以下の公的年金等と他の20万円以下の所得のいずれも申告する必要があります。
 ■お問い合わせ/税務課住民税係 ☎56-8003

募集

町営住宅入居者募集

■申込期間/2月2日~2月13日
 ※期間経過後の申込はできません。
 ■お問い合わせ/町建設課住宅係
 ☎56-8012

一般世帯向け(複数世帯)

・ひまわり団地(北6西5)
 2LDK 1戸(2階)

一般世帯向け(単身世帯)

・南6条団地(南4東5、南6東5)
 ※浴室・浴槽無し 2DK 2戸

修繕等が完了してからの入居になりますので、入居可能になるまで日数がかかる場合があります。
 申請には所得制限などがありますので、詳細はお問い合わせください。

調理員(パートタイマー)

■資格/60歳未満の町内在住者
 ■業務/学校給食調理業務全般
 ■募集人数/数名
 ■勤務場所/町学校給食センター
 ■雇用期間/平成27年4月1日~平成28年3月31日(以降更新可能)
 ■勤務時間/月々金曜日のうち週4日 8時15分~15時30分(週1日のみ8時15分~15時15分)
 ■報酬/時給820円(町規定による) 雇用保険加入
 ■応募方法/2月20日(金)までに学校給食センターにハローワークからの紹介状を添えて履歴書と共に提出。
 ■お問い合わせ/町学校給食センター ☎22-0506

総合体育館パート職員

■資格/60歳未満の町内在住者
 ■業種・募集人数/トレーニング指導および一般事務補助 1名
 ■勤務場所/町総合体育館
 ■雇用期間/平成27年4月1日~平成28年3月31日
 ■勤務時間/週5日(1日5:5時間) 2交代制(早出) 9時~15時15分(遅出) 14時45分~21時
 ■賃金/時給 俱知安町一般職非常勤職員(パートタイマー)の任用等に関する規則による。
 ■選考方法/書類選考および必要に応じて面接による。
 ■応募方法/2月20日(金)までにハローワークからの紹介状を添えて、指定の履歴書と共に提出。
 ■申込先・お問い合わせ/

風土館窓口パート職員

■資格/60歳未満の健康な町内在住者
 ■業務/俱知安風土館窓口対応業務
 ■募集人数/1名
 ■雇用期間/平成27年4月1日~平成28年3月31日
 ■勤務時間/1週3日以内の交替勤務 ※土・日・祝勤務有 9時~17時まで(12時~13時まで休憩時間)
 ■雇用条件・身分/町規則によるパート職員(各種保険無)
 ■賃金/時給820円
 ■選考方法/書類、面接により選考。
 ■応募方法/2月28日(土)までに、履歴書を提出。書類選考の上、結果によっては面接日時などを連絡。
 ■申込先・お問い合わせ/小川原脩 記念美術館 ☎21-4141

町総合体育館 ☎22-2288

無料個別相談実施中!!(出張可)0120-963-470
 (クロー・サヨナラ)
 電話受付:8:30-17:30 土日祝・夜間対応可(要予約)

債務整理・払過ぎた借金が返ってくる可能性もあります。
 ・借金が大幅に減額される可能性があります。
 お急ぎ 貸出枠の総量規制による債務整理の増加により金融機関の体力下さい! がなくなり、払い過ぎた借金が返ってこない可能性もあります。

相続遺言 相続放棄・名義変更・生前贈与

▶WEBサイトこちらから **俱知安 吉田事務所** 検索
 俱知安駅徒歩3分! 北洋銀行向かい、ほんご広場2階
 吉田 司法書士・行政書士事務所(俱知安町南1条西1-33)

不動産

www.ezofuji.jp

(有)マウンテンサイド

宅地建物取引主任者 脇山 潤

俱知安町南4条西1丁目(カラダラボ向い)

0136-22-1234 / info@ezofuji.jp

わんぱくスポーツクラブ 見学会

そろそろお子さんと活動を広げたいというお母さん、わんぱくスポーツクラブに見学に来ませんか。当サークルは2歳から入園前の親子が集まって体を使った遊びや体操・季節の行事を楽しんでいます。お気軽にご連絡ください。

■見学日／2月13日(金)、27日(金) 10時～11時30分

■場所／世代交流センター (一歳半から応相談で入会可)

■内容／13日：おやつ時間がありません。(会費50円)

27日：おやつはありませんが、ひなまつり制作をします。(会費なし)

■お問い合わせ／常盤(9時～17時) ☎090-7642-4434

✉wpanpaku-su@wpanpaku.sakura.ne.jp

倶知安スキーパトロール 赤十字奉仕団団員の募集

■対象／18歳以上でスキー技術2級程度以上の方。

■活動場所／旭ヶ丘スキー場およびグランヒラフスキー場

■活動日／休日および祝祭日

■年会費／2千円

■申込・お問い合わせ／倶知安スキーパトロール赤十字奉仕団事務局 野中 ☎090-1930-2068

道営住宅入居者募集

■抽選日時／2月18日(水) 10時

■抽選会場／町公民館中会議室

■募集団地／

■一般世帯向け

・羊蹄団地 2DK 1戸

・えぞ富士団地 3LDK 1戸
・しらゆき団地 2LDK 1戸

■申込場所・申込期間／町公民館・2月12日～14日9時～19時30分(最終日のみ17時まで)

■入居予定日／平成27年4月中旬

■お問い合わせ／倶知安町道営住宅指定管理者 MMS・HBSグループ ☎0134-34-1373

自衛官候補生募集

■受験資格／18歳以上27歳未満の男子(高卒見込みを含む)

■受付期間／①2月20日12時まで

②2月21日～3月2日17時まで

■試験日／①2月21日(土)

②3月7日(土)

■お問い合わせ／倶知安地域事務所 ☎23-3540

■自衛官募集相談員／

笹山 武市 ☎22-2433

佐名木幸子 ☎22-4302

清水 礼子 ☎22-0075

古谷 和之 ☎23-3165

周知

平成27年度から「国民健康保険税の賦課限度額」が改定

国民健康保険事業は一般会計の他に特別会計を設けて運営しています。医療技術の高度化や高齢者の増加などにより医療費や他制度(後期高齢者医療支援金、介護保険納付金など)への負担が増加し支出が増えています。一方で、所得の少ない方が多くなり国保税の増加も期待できない状況です。

こうした経緯から運営は大変厳しく、平成19年度から赤字が続き、平成25年度末では不足額が約1億9千万円と高額になっています。

このため「倶知安町国民健康保険事業財政健全化計画」を策定し、一般会計の財政支援を受けているところですが、これも限界がありますので、今回、国が定める賦課限度額に引き上げするものです。

今回の改定は賦課限度額のみで、税率の改定はありません。

■お問い合わせ／町住民課国保医療係 ☎56-8006

く、平成19年度から赤字が続き、平成25年度末では不足額が約1億9千万円と高額になっています。

このため「倶知安町国民健康保険事業財政健全化計画」を策定し、一般会計の財政支援を受けているところですが、これも限界がありますので、今回、国が定める賦課限度額に引き上げするものです。

今回の改定は賦課限度額のみで、税率の改定はありません。

■お問い合わせ／町住民課国保医療係 ☎56-8006

| 年度 | 賦課限度額 | | |
|-----|--------|--------|------|
| | 平成27年度 | 平成26年度 | 増加金額 |
| 医療分 | 51万円 | 51万円 | — |
| 後期分 | 16万円 | 14万円 | 2万円 |
| 介護分 | 14万円 | 12万円 | 2万円 |
| 合計 | 81万円 | 77万円 | 4万円 |

国民年金保険料の納付には、口座振替が利用いただけます。口座振替をご利用いただくと、保険料が自動的に引き落とされるので、金融機関などに行く手間が省ける上、納め忘れもなく、とても便利です。

国民年金保険料の納付は「口座振替」が便利でお得です

また、口座振替には、月50円(年間600円)の割引になる早割制度や、現金納付より割引額が多い6ヵ月前納・一年度前納・二年度前納もあり、大変お得です。

※保険料の納付期限は翌月末ですが、当月末に引き落とす方法のことを「早割」といいます。

※平成27年度の保険料額は、平成27年2月下旬に告示される予定です。

口座振替をご希望の方は、納付書または年金手帳、通帳、金融機関届出印を持参の上、平成27年2月末まで(必着)に、ご希望の金融機関または年金事務所へお申し出ください。

パート職員等採用結果

新しく採用となりました。町民の皆さま、どうぞよろしくお願ひいたします。

嶋里子さん(生活安全係 平成26年12月1日付)

菊田和子さん(学校教育係 平成26年12月1日付)

中野哲也さん(土木維持係 平成26年12月1日付)

表清二郎さん(土木維持係 平成26年12月15日付)

高尾博樹さん、梅松優さん、土田基さん、本間功一さん、時田久法さん、山田光宏さん、加藤彰さん、田村陽介さん、王生誠治さん、三上菜穂子さん、三島義広さん(以上旭ヶ丘スキー場 平成26年12月23日付)

登記相談予約のお知らせ

札幌法務局倶知安支局では、各種登記手続の相談に対応するため、事前にご予約をいただいております。ご相談の際は、当支局までお電話でご予約の上お越しいただきますようお願い申し上げます。

◆札幌法務局倶知安支局(南1東3) ☎0136-22-0232

家族でおトクなリフト券
「親子パック券」
グラン・ヒラフ5時間券
大人1枚 + 小学生1枚
合計 5,900 円のところ
4,000円
Grand HIRAFU
www.grand-hirafu.jp TEL.0136-22-0109

for comfortable & clean life ~快適できれいな生活のために~
リサイクルの総合商社
ニセコ運輸 株式会社
大型ごみ一般ごみ回収 家屋等解体工事 除排雪作業
不用品等の処分でお困りの際は、お気軽にご相談ください。
ご用命は TEL : 0136-22-0745 FAX : 0136-22-4653

注意

屋根からの落水雪にご注意を

毎年冬になりますと、沿道建物等からの落水雪による死傷事故が多く発生しています。皆さまも冬期間の生活にはご苦労されていると思いますが、冬期間の通行を円滑にし、事故を無くするため、特に次のことを注意するようにお願いいたします。

◆落水雪事故の発生が懸念されるような沿道建物等については、雪止めを設置するようにしてください。既に設置されている場合でも、老朽化等による破損が原因で落水雪事故が発生することもあるため、必ず点検し、破損等が見えられた際は早急に修繕するようにしてください。

◆落水雪事故は気温がマイナス3℃プラス3度程度のときに発生しやすいうという特徴があるため、早めに除雪するとともに、除雪の際には、歩行者や遊んでいる子ども等に十分注意するようにしてください。

◆落水雪があった場合は、直ちに事故がないか確認するとともに、歩行者の通行の支障にならないように排除してください。

◆交通事故および交通障害防止のため、落水雪や敷地内の積雪を道路に出さないようにしてください。

◆軒下を通行するときは、屋根からの落水雪に十分注意するようにしてください。

◆軒下や道路では、絶対に子どもを遊ばせないようにしてください。

◆ビルの壁、窓枠、突出看板等からの落水雪は少量でも危険であるため、早めに付着した氷雪の除去を行

うようにしてください。また、落水雪の際には、歩行者への十分な安全対策を行うようにしてください。

北海道開発局 倶知安町
北海道警察 北海道警察

開催

第4回 地域公開講座

今年度最後は、早期発見・早期治療のチャンス『一般健診と人間ドック』と題しまして、がんや生活習慣病などの早期発見・治療に役立つ健診についての講座を開講します。賢い健診の受け方、有効な活用方法について、健診センター長の駒場医師他、保健師、事務担当者がわかりやすくご説明します。どなたでも参加できますので、ぜひご来場ください。

■日時／2月26日(木) 14時～15時30分

■場所／倶知安厚生病院 新棟地下1階 生活療法センター

■参加料／無料(申込不要)

■講師／JA北海道厚生連 倶知安厚生病院 健診センター長(消化器科主任医長) 駒場 福雄医師

平成26年度慢性腎臓病市民講演会・相談会in後志

■日時／3月7日(土) 14時～16時30分

■場所／ホテル第一会館

■講演会／①「糖尿病の早期発見と治療」 境界型糖尿病を知ろう

講師・JA北海道厚生連 倶知安厚生病院 総合診療科 森 孝之氏

②「腎臓病を知ろう!」 慢性腎臓病(CKD)への対策

講師・JCHO 北海道病院院長

消費者コーナー 倶知安町消費者協会

北海道消費者センターの情報紙に、「新しいだましの手口」ではないかと注意を呼びかけている記事ができました。

1. 「消費者センター」を名乗り、数年前の振り込み詐欺の被害救済の手続きをしてあげるので手数料を払って下さい。
2. 「出回っている個人情報消してあげますから」
3. 以前契約した訪問販売会社に対する未納があるので、訴状を提出しなければだめです。
4. 「ワンクリック請求があったので調べたところ消費者センターを名乗る業者がいたが…？」等です。「消費者センター」は相談を受けていない消費者に、わざわざ電話をすることはありませんので、「消費者センターです…」といった電話にはくれぐれもご注意下さい

「訪問販売お断り」の戸口に貼るステッカーが出来てきました。どなたにでも差し上げていますので、消費者協会にご一報下さい。

■消費生活相談室(公民館1階団体室)
■月・水・金曜日 10時～15時 ☎ 23-1522
■時間外の緊急相談は ☎ 22-2101 (荒野)

河田 哲也氏

■個別相談会／糖尿病専門医、腎臓病専門医、栄養相談(栄養士)

■受講料／無料

■申込／事前申込みが必要

■お問い合わせ／申込先／倶知安保健所企画総務課 ☎ 23-1915

しりべし地方税公売会

北海道と後志管内市町村が滞納処分により差し押さえた物件の公売を合同で実施します。

■日時／2月12日(木) 11時30分

■会場／後志総合振興局1階道民ホール(北1東2)

■公売方法／「入札」

当日、身分証明書、買受代金(現金)、印鑑が必要です。

■お問い合わせ／後志総合振興局税務課 ☎ 0136-23-1334

■演題／インターネット社会の子どもたちへ〜今、大人がやるべきこと、

倶知安町子育て講座

■日時／2月17日(火) 13時～16時

■場所／町保健福祉会館

羊蹄山ろく7町村で生活している障がいのある方や、生きづらさを抱えている方およびその家族の悩みや困りごとについて、相談員と一緒に考えます。(予約不要)

■日時／2月17日(火) 13時～16時

■場所／町保健福祉会館

■お問い合わせ／羊蹄山ろく相談支援センター ☎ 21-2227

羊蹄山ろく相談支援センター相談会

■日時／2月23日(月) 19時

■場所／倶知安町公民館 中ホール

■対象者／小中高校生の保護者など

■参加料／無料

■申込／参加申込は不要です。当日会場にお越しください。

■お問い合わせ／町教育委員会社会教育課社会教育係 ☎ 22-4151

お子様の結婚心配じゃないですか?

婚活サポート・お見合い・婚活力アップ! 恋愛結婚相談なら

<日本仲人協会加盟>

Luce ルーチェ

安心の低料金・成功報酬制 お見合い料、セッティング料はご結婚まで無料

♡人とのつながりを大切に♡ 検索 倶知安 ルーチェ

お問い合わせ 090-8906-8273

土地と住まいのご相談は

親切 第 北海道知事免許 後志 (10) 165号

ニセコ不動産

〒044-0051 ☎ (0136) 22-0200 (代表)
倶知安町北1条西1丁目21 FAX (0136) 23-3800
HPアドレス http://nisekohudousan.jimdo.com

少量危険物（石油燃料等）の取り扱いについて

皆さんが普段ご使用されている石油燃料（灯油・軽油・ガソリン等）は冬には欠くことのできない大切なものですが、あまりにも身近にあるためその取り扱いがおろそかになっていませんか？
灯油などを頻繁に使用すること季節は漏えい・流出事故が発生しています。

たとえ流出した油の量が少量であっても、時間経過とともに広範囲に広がり自然環境に大きな影響を与えます。
ご家庭にあるホームタンク等の点検を実施し、燃料等の急激な消費等があるときは燃料販売店等に相談し専門家の点検を受けてください。

12月末までの災害出動状況

| | 平成26年 | 平成25年 |
|-----|-------|-------|
| 火災 | 12件 | 10件 |
| 救急 | 781件 | 761件 |
| 救助 | 24件 | 20件 |
| その他 | 76件 | 105件 |

『倶知安町警察署 & 倶知安町防犯協会』からのお知らせです。

まちの事件簿 | 地域安全ニュース

主な事件

▽万引きの発生について
食料品店において、食料品が盗まれる事件が発生しました。
▽盗難事件の発生について
食料品店舗内に置いていたバッグが盗まれる事件が発生しました。
▽交通事故
▽12月2日、町道の十字路交差点において、一時停止標識の発見が遅れ、滑走した状態のまま交差点に進入したことから、左方から来た車両と衝突する事故が発生しました。
▽12月16日、町道の十字路交差点において、一時停止標識を見落とし、右方から来た車両と衝突する事故が発生しました。

12月末までの町内交通事故発生状況

| | 平成26年 | 平成25年 |
|----|-------|-------|
| 人身 | 36件 | 35件 |
| 物損 | 584件 | 575件 |
| 死者 | 3名 | 0件 |

おたんじょうおめでとう

- 岡田 文太 ちゃん 字山田
(父) 秀俊 母 綾子
- 西田 怜央 ちゃん 字琴平
(父) 久人 母 幸子
- 星加 乃ちゃん 南6西1
(父) 明仁 母 未春
- 星加 千鶴 ちゃん 南6西1
(父) 明仁 母 未春
- すぎやま 山ゆず ちゃん 北1東1
(父) 新吾 母 令子
- ふく谷 美咲 ちゃん 南10西1
(父) 正俊 母 梨絵
- あみ野 一菜 ちゃん 字比羅夫
(父) 広母 一枝
- なり成 田心 ちゃん
(父) 政裕 母 恵
- よし川 遊 ちゃん 南4東4
(父) 楽母 早希
- ない藤 六花 ちゃん 南4東3
(父) 優母 珠美礼

ごめいふくをお祈りします

- 玉川 あい子さん (93) 字出雲
- 岡 友江さん (90) 北5東1
- 鎌田 英子さん (77) 北6西5
- 山本 知夫さん (86) 字樺山
- 本多 清一さん (99) 北6東3
- 宮武 昌幸さん (86) 北4東4
- 雨宮 崎子さん (92) 南4東6
- 今井 重雄さん (55) 北4西4
- 萩野 豊勝さん (86) 北5東1
- 加藤 タカ子さん (74) 字富士見
- 三木 政江さん (88) 南3東7
- 大西 たけさん (80) 北6西3

1月16日(金)までに住民課住民係へ届け出があったもので、承諾を受けた内容について掲載しています。

人の動き 平成26年12月末現在

| 人 | 口 | 15,825人 (前月比 +327) |
|---------|--------------------|--------------------|
| 男 | 7,934人 (前月比 +213) | |
| 女 | 7,891人 (前月比 +114) | |
| 世帯数 | 8,100世帯 (前月比 +318) | |
| うち外国籍住民 | 766人 (前月比 +317) | |

振り込む前に相談を



初回相談無料

倶知安ひまわり
基金法律事務所
弁護士渡邊 恵介
☎ 21-6228
www.kutchan-himawari-lawoffice.com

報道によると、昨年1年間に警察に認知された詐欺被害額は約845億円となり、統計上初めて窃盗の被害額を上回ったそうです。

原因は、振り込め詐欺や架空請求詐欺の増加にあるようです。

振り込め詐欺は、縁者を装って「交通事故の示談金が必要」「会社に被害を与えてしまった。今日までにお金が必要」などと嘘を言い、「被害者」、「警察官」、「弁護士」と名乗る者が出てきたりするなど、その手法は益々多様化しています。

また、架空請求詐欺では、ときに弁護士や裁判所、国民生活センター、債権回収会社など実在する組織やそれに類似する名前を名乗り、「最終通告」「訴訟提起の準備に入りました」などと、人を慌てさせる文言を用いながら、架空の請求をします。

もし騙されてお金を振り込んでしまったならば、これを取り返すことは非常に難しいことです。なぜなら、詐欺グループは不正の手段により口座を得ているので、犯人の特定は簡単ではなく、しかも、犯人は入金された直後にお金を引き出してしまふからです。

しかし、入金後直ちに警察や入金先の金融機関に連絡し、振り込んだ口座の取引を停止させたならば、少ない可能性ですが、一部でも戻ってくる可能性はあります(弁護士を通じて口座を凍結させることも可能です)。振り込め詐欺救済法による制度を用いる方法で、停止された口座にお金が残っていた場合は、一定の手続を経た後に、届け出を行った被害者に分配されます。凍結されている口座については「預金保険機構」のホームページで検索することができ、詳しい手続きも載っています。

振り込む前に、まずは落ち着くことが肝心です。そして、それが本当の請求かどうか、家族や警察、弁護士などの法律の専門家に相談しましょう。

むらかみ整骨院は に屋号が変わりました

倶知安整骨院

あわせて 施術時間が変わります

火曜～土曜 午前8:30～11:30 午後2:00～7:00
日曜 午前8:30～11:30 月曜、祝祭日 休診

日曜 午前診療いたします

北4条東2丁目厚生病院となり ☎ 0136-23-4141

ドクターホンダの住宅リフォーム

家を快適にしたいとお考えの方！ 当社にお気軽にご相談ください。

トイソ 外壁 壁
台所 風呂
窓 玄関 ドア
風除室 ガレージ

TEL 0136-22-0436
地域と共に歩んで80年

HONDA 本田興業株式会社

美術館前庭の真っさらな雪原、陽光に当たった雪片のきらめくさまに眼を奪われます。除雪は一苦勞ですが、癒されるのもまた雪の美しさです。どうぞ美術館で、美を堪能するひとときを。

展覧会のお知らせ

常設展示

「小川原脩記念美術館開館 15 周年記念 自伝風な展覧会—私の歩いてきた道」

それぞれの年代の作品が持つ、小川原脩ならではの作風をお楽しみください。小川原脩の画業を代表作で迎える展覧会です。

会期：4月20日（月）まで

企画展示

「不思議・ふしぎ・この絵なんだろう？ 想像する展覧会」

色や形が強調されたり変形されたり、小川原脩が描いた「ふしぎな絵」。作品に向かい合ってどんなイメージが浮かび上がってくるか、想像する楽しみを体験してみてください。

会期：2月16日（月）まで

「くっちゃんART 2015」

地方色豊かで、また国際色も豊かな倶知安ならではの作家たちが集う作品展。今年も賑やかな展覧会が始まります。

会期：2月21日（土）～3月22日（日）

ロビー展示

「北口さつき Four Seasons 冬」

水墨画で描く、雪降る冬の森の情景。

会期：2月15日（日）まで

「杉野宣雄 日本の押し花」展

倶知安町内の6会場で、ニセコの冬を押し花アートが優雅に彩ります。当館も美術館会場として協力します。テーマは『生命力』。

主催：倶知安観光協会

会期：2月16日（月）～28日（土）

※会期中休館日（17～20日、24日）があります、ご注意ください。

アート・イベントのお知らせ

土曜サロン「印象派への旅（2）～パリからジヴェルニーへ～」

日時：2月7日（土）14時～15時

講師：柴勤（当館館長） 会場：当館映像ルーム

ミュージアム通信

小川原脩記念美術館

☎ 21-4141 FAX 21-4142

URL www.town.kutchan.hokkaido.jp/culture-sports/ogawara-museum/

倶知安風土館

☎ 22-6631 FAX 22-6632

URL www.town.kutchan.hokkaido.jp/culture-sports/kucchan-huudokan/

開館時間は9時～17時

（入館は16時30分）

2月の休館日

3、10、17～20、24日

木田金次郎美術館 ☎ 0135-63-2221

開館 20 周年

木田金次郎 アトリエからの再発見

会期：開催中 3月29日（日）まで

西村計雄記念美術館 ☎ 0135-72-2525

開館 15 周年記念展

「西村計雄美術館 15年のあゆみ」

会期：開催中 2月22日（日）まで

有島記念館 ☎ 0135-44-3245

「荒川好夫写真展『北海道 冬』

～蒸気機関車 C 62 栄光の記録～」

会期：開催中 2月22日（日）まで

海と山と田園と —ミュージアムロード情報—

風土館 イベントのおさそい

味噌づくりワークショップを開催します。風土館の畑で作った大豆を原料に「お味噌」をつくり、3kgをお持ち帰りいただきます。参加をご希望の方は、風土館に直接お申込み下さい。募集人員が少ないのでお早めに。

■日時／2月14日（土）10時～12時

■参加費／一人500円

■募集人員／5名（申込みの先着順）

■持ち物／エプロン、タオル、おへら、みそ4kgが入る密閉容器

■お問い合わせ／倶知安風土館 ☎ 22-6631

昨年の秋に環境省から公開された羊蹄山や倶知安の植生図づくりに携わった方を講師にお招きし、植生図の意味や使い方についてお話していただきます。特に、開拓との関連は本当に面白いので、ぜひ聴きにいらして下さい。

■日時／2月21日（土）14時～16時

■演題／植生図から見てくること

■講師／三木 昇氏

（江別市在住 環境アセスメント会社主任研究員）

■聴講料／無料（展示見学を含む場合は、お一人100円かかります）

感動一点 の場

『無題』

1960年頃 小川原 脩 画

この作品に題名はつけられていない。正確な制作年も記されていない。分からないことだらけの絵画である上に、何が描かれているのかも判然としない。しかし、アンフォルメル（定まった形を否定するという意味）と呼ばれる芸術の流れに影響を受けた時代の特徴から、制作年は1960年前後と推測できる。

1959年に倶知安町内の峠下遺跡の発掘に参加するなど、当時小川原の関心は考古学へと向かっていた。地中から現れる石器や土器片を見つけるたび縄文のテクノロジーに魅了され、次々と描いた。描かれるものは徐々に形を失い、この作品のようにイメージは変化してゆく。

黄色が印象的な温かな色彩に包まれた空間から、暗闇の洞窟を抜け、その先の明るくも混沌とした世界へ旅にでる。未知の世界、太古の世界への入り口なのだろうか。想像は膨らんでゆく。



ふる探訪 と

383回

—失われた森—

手元に書物のコピーがある。「北海道殖民地選定報文」といい、開拓適地を選ぶために明治19年から4年間にわたって行われた未開地調査の報告書で、発刊は明治24年。北海道開拓の計画と推進の基礎となった、その書物である。

同書に「クッチャン原野」の記載がある。要約すると「尻別川の河口から17里上流、東をムイネ、西にイワオ、北にクトサンそして南をマッカリベツの山々に囲まれた原野で、東西に広く南北に狭い。地形は西から東に向けて徐々に高く、北から南に低い。面積約860万坪のうち、726万坪の樹林地は農業に、134万坪の丘陵林地は放牧に適し、肥沃。低地にはニレやヤチダモが多く、直径6尺のニレや5尺のハンノキの大木が生え、さらにはミズナラ、ハリギリ、イ

タヤカエデを中心とする雑木林が見られる。直径6尺を越すミズナラや径が9尺のニレをしばしば見る。高原にはダケカンバが多く、下草は高さ5尺を越すチシマザサが繁る」。

記されたようなハルニレ、ヤチダモ、ハンノキなどの森林は、今では皆無に近い。ハルニレ林は農業に最適な場所として優先して農地化されたため、倶知安の植生図を見ても河岸の斜面に筋状に残るだけだ。湿地に生えるヤチダモやハンノキの林は、かつて倶知安で最も広がっていたと考えられるが、これらの森林は見事な耕作地に姿を変え、今では百年の森に点で残されるに過ぎない。

開拓はまさしく先達による偉業であった。かろうじて残るこれらの林こそ、その証拠として未来に残してゆくべきと思う。

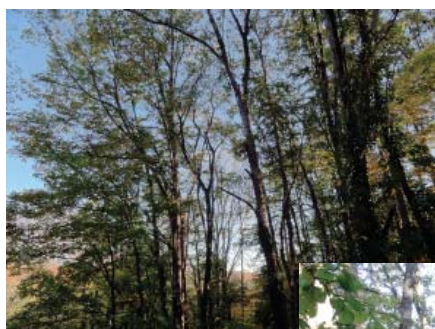

山田地区に残る
ハルニレ林。
撮影：古市竜太さん



絵本館 10～18時 (水曜休館)

公民館 3階図書室 10～17時 (月曜休館)

空想科学読本3

柳田 理科雄



超キラキラ!女の子の手作り自由工作BOOK
いしかわ まりこ

蒼きSAMURAI 本田圭祐 汐文社



新着図書のご案内
となりのトトロ 宮崎 駿
メジャー・リーグはおもしろい 国松 俊英
がんばれ日本人選手

★2月24日(火)は図書整理日のためお休み。

おはなし会『こびとの森』
日時/2月28日(土) 11時~11時30分
大型絵本、紙芝居、パネルシアターなど

きれいですかい魚 松浦 啓一
ねないこせかいチャンピオン ショーン・ティラー



原子力のサイバイバル1 ゴムドリコ いもと よつこ
野球・サッカー・ドッジボール ウラワザ伝授! 近藤 隆夫
プレーメンのおんがくたい

今月の新書

花燃ゆ 大島 里美/他

探偵少女アリサの事件簿 東川 篤哉



マル暴甘糟 今野 敏

波の音が消えるまで 上・下 沢木耕太郎

波止場浪漫 上・下 諸田 玲子



信玄の首 逢 魔

矢野 隆 唯川 恵

「もしドラ」はなぜ売れたのか?



社会不満足 幕が上がる

岩崎 夏海 乙武 洋匡 平田 オリザ



★2月26日(木)は図書整理日のためお休み。



今月のメニュー

～野菜は今よりプラス1皿を目標に～

☆白菜だけ～のお手軽サラダ☆



1人分 エネルギー 66Kcal
塩分 0.6g



✳️材料 (4人分)

- 白菜……………1/4個
- 塩……………小さじ1/3
- すりごま……………大さじ1
- かつお節……小1袋
- マヨネーズ…大さじ2
- きざみのり…適量

✳️作りかた

- ①白菜を太めの千切りに切る。たっぷりのお湯でさっとゆでる。
- ②ゆでた白菜に塩をふって5分くらいおいて、水気をしぼる。
- ③白菜にマヨネーズ、すりごま、かつおぶしを混ぜて、きざみのりをかけて完成。

昨年7月に行ったいきいきライフ検診のアンケートで、野菜不足の方が多いことが気になりました。あと1皿追加すれば、約半分の人が不足解消となります。

野菜を食べない理由は、時間がない、調理がめんどろ、野菜が高いなどさまざまです。野菜は生活習慣病予防になるのはもちろん、食べる美容液と言われ、からだの内側からキレイになることを応援してくれます。

コンビニで食事を買うときは野菜のおかずを増やしたり、外食のときはどんぶりものなどの1品ものではなく、野菜の小鉢がついた定食料理を頼むとよいですね。

野菜＝サラダと想像する人も多いですが、選ぶ種類や調理法で無理なく野菜料理をプラス1皿増やしていきましょう。

栄養士 岩井麻未